昭和八年三月二十二日第三種郵便物認可 郵政特准掛號認爲新聞紙類 康德二年四月廿二日（舊曆三月二十日） 大同報 星期一 第一千一百三十號（第一版）

大同報

本報創刊西曆一九三二年
發行人 王希哲
編輯人 富彭年
印刷人 賈澤民
社址 新京東六馬路
電話（本日） 編輯部四七二四 營業部二〇九六 印刷工場四七二五
報費 一份國幣五分 一個月國幣一元壹角 外埠郵費在外
廣告價 一行（五號字十二字）一日壹元 特別地位加倍 期另議

湯島聖堂儒道大會
山東儒道者亦參加
日華親善將因之而好轉

【東京廿日電】曩四日盛大落成之湯島聖堂、將於廿八日開儒道大會、三十日祭典孔子、日華親善之第一步、對孔孟、顏之後裔、及中國各地之儒者、已發出請參加儒道大會、孔子祭典之招待狀、山東省政府當局、對此日華文化親善盛儀、亦表示絕大的贊意、特派曲阜明德中學校長孔明潤氏、顏家代表顏鈴鴻代（顏家當主之叔父）爲儒者代表山東政府代表參議趙新儒氏、前山東省議會議員聶澄澤氏、一行前往參列儒道大會孔子祭典、更附以秘書處外事科主任王守德氏爲翻譯、日本人側派濟南東魯學校教授譽田氏、爲嚮導人、一同前往、此一行受中國一般國民之歡誠歡送後赴國民政府報告、將於廿三日乘長崎丸自上海出發、由神戶上陸、而踏日華文化親善之第一步云、

日調查局長官人選與
內閣審議委員
概須五月間決定

【東京二十日電】日本內閣審議會及內閣調查局之兩官制十九日閣議決定矣、但政府對此負任中心的國策樹立調查局長官之人選、認有急定必要、內田鐵相十九日午前訪高橋藏相、質詢意向、藏相答云、余別無意中人物、床次、町田兩君、或可有之、故內田鐵相、於閣議散會後、又會見床次、町田兩相、使述高橋藏相意嚮、對調查局長官之人選及審議會委員之詮衡、已協議矣、但內閣審議會官制及關此勅令、須經樞府可決、最早概於五月一日入本會議、如先表面的、詮衡定妥審議委員及調查局長官、則樞府感情必致惡化、故先行內詮衡、俟經樞府可決後、再入本格的人選、最爲適當、意見概一致矣、因之調查局長官可速內定、而審議會委員、概自五月間岡田首相訪問鈴木政友、町田民政、安達國同、三鳩首、方可入本格的詮衡云、

【東京廿日電】內閣調查局官制並相連之任用改正勅令案已於十九日之定例閣議正式決定、立即採樞密院御諮詢奏請之手續、因而政府已委託審查委員、於來週即早開第一次審查委員會、預料大致因於第一次審查委員會之態度可以決定、故該案可編入五月一日定例本會議之議程、照政府原案而可決云、

日華關係漸趨向正常化
交換大使今秋實現
有吉公使定期回國報告中國國情
貢獻今後對華重要方策

【東京電】廣田外相、擬於適當之時期、斷行駐華公使館之昇格、現正注視內外之情勢、最近中國對於取締排日運動、有幾分之誠意、中日關係、漸次有正常化之傾向、故於有吉公使四月下旬歸國時、聽取中國內地取締排日之情勢、然後決定是否昇格、大約今秋軍縮會議再開以前、可以實現、此時廣田外相、有親赴南京、訪問蔣汪等國府最高首腦部、與之會談之意、

【上海電】日本有吉公使、約定於日廿後乘日本郵船秩父丸回國、現以日本在華總領事會議案已閉幕、於今晚十一時、由北車站出發晉京、公使此次晉京目的除與汪外長交涉中日一般外交問題外、并擬向諸國府要人辭行、一俟公使由京回滬後、即將偕其夫人回國、公使回國以後、即將對廣田外相報告此次總領事會議之結果、即中國之現狀、日僑之現狀、中國官場對於排日排貨之取締情形及關於此後之對華方針等爲重要之獻策、

徐道隣妄論之
中日僵局一文（一）
尾崎君著文反駁

中國南京中央大學教授徐道隣、於南京政府發行之外交評論第十一二期發表『打開中日僵局』之論文、其意義頗屬荒唐謬誤妄言無忌、今有友邦尾崎剛氏、發表一文反駁徐道隣之所論、題目爲『駁徐道隣先生之所論』玆錄其原文於下

於自九一八事變發生後、政府把持抗日政策、民衆旺盛反日感情之現狀下之中國外交批評家敢就打開中日僵局問題、加以膽大無忌評論自屬甚不易之事、今南京中央大學教授徐道隣先生於該地發行之外交評論第十一二期合訂本上、發表一打開中日僵局之論文、題名『敵乎？友乎』就中日問題詳加論列頗具識見、徐氏敢於政府國都所在地、發表如斯膽大露骨論文、設非事先獲得政府諒解、則吾人誠不能不欽佩其勇氣矣！◇

依徐氏所論中日兩國應共存共榮、國民相和則日趨繁榮、國民相爭則共趨滅亡、趁此時機、雙方應捐棄從來之相反感情、進行直接交涉、而解決一切懸案、鄙人（尾崎氏、以下做此）素日常謂中日兩國間猜疑紛糾、並無任何重大不釋理由、雙方須抑制感情、依互讓之精神、解決一切懸案、兩國國民間親善關係、自能冰釋恢復此種論調、每遇機會、用筆用口輒加提倡、今見徐氏論文恰合我心、不禁誦再三、不忍釋手、惟其結論、徐氏謂『中日兩國欲行直接交涉、解決一切懸案、日本必先聲明放棄侵略中國領土政策、將東北四省交還中國、爲惟一先決條件』然吾人環觀現代諸國絕無以侵略他國領土爲共政策者、關於此點爲中國國民狹窄謬見、鄙人不願加以評論、關於『交還東北四省、始有直接交涉之可能』一事鄙人敢謂爲一不能實現難題蓋因徐氏爲一大學教授、非爲政治家、所以或方唱此種純學理論調也、所謂東北四省今已儼然成一獨立國、非日本之力所能取消者、自九一八事變發生後、成立滿洲國前約半年間、中日兩國倘能直接交涉、則東三省大有交還中國之可能、且彼時日本亦會聲明、願直接交涉、加以解決、然中國政府及一般民衆、憤而不顧、任意誣蔑日本、依賴國聯、欲行奪還、抑知九一八以後不久滿洲國突告成立、嗣而日本首先承認宣示中外、即日本承認以前、約半年間、日本固直接交涉、故此若果中國當時毅然決定態度乎、將主權交還中國方面者也、然自一九三二年九月日本承認滿洲國後、則爲維持國際信義、並日本帝國之威信與道德的責任（對滿洲國政府及民衆）起見、絕無推翻承認之理、如今以此種不可能問題、而爲開始交涉先決條件、强日本所難能、直接交涉決無成功可能、

在該篇論文中、徐氏申訴自已並非國民黨員、純站傍觀立場上、加以評述、然吾人通讀全篇、完全爲國民黨辯護對於國民政府尤其首腦部充分辯解、加以頌揚、令吾人想像該文爲迎合國民政府而執筆者、夫堂堂學者且爲國士徐樹錚之後裔果出此諂諛手段、不禁爲徐氏人格惜復據巷間途說所傳、該文係經濟委員會主任陳布雷氏奉蔣介石之命而執筆、由該會委員徐氏出名發表於外、在論文發表前後、蔣汪二氏發表親日聲明、並與有吉公使鈴木武官會談一切、王寵惠赴日等、打開中日僵局空氣頓現濃厚、然就徐氏文中論旨詳加推敲、僅係奉南京政府旨命所作之測風球而已中國一面打開中日間緊張局面、又一面表面上驟行接近日本、以此測探列强肝膽者此是完全爲中國一種外交策略、恰有放揚氣球以測探風向之感、此不能不令人懷疑者也、

保加利亞政局
突然動搖
因政府驅逐在野黨之首領
三閣員辭職反對形勢緊張

【蘇非亞電】因官憲驅逐保加利亞、各有力政治人物、如前總理尙可夫、喬其亦大等出境、現政府外長巴多洛夫司法部長、遜可夫、國民經濟部長莫洛夫三人、業呈請辭職、

遜可夫與莫洛夫係所謂尙可夫運動之羽翼、故辭職以示抗議逮捕其領袖、巴多洛夫則係『感覺舉國人士憤慨官憲之處置』故亦加入抗議後辭職之部長與總理遲拉基夫舉行長時間談話、結果不詳、

今晚遲拉基夫總理、將向國王提出報告、並與之解決因現在之情形、是否需要全閣辭職、或直接空缺委以新人之問題、

因此事變、市內形勢頗爲緊張、政府委員大隊軍警、整日全副武裝、以防發生混亂云、

張伯倫在下院演說
英國之豫算案
軍費比較上屆增加

【倫敦訊】財長張伯倫本日下午在擁擠之衆議院中提出其任內之第四次預算案、在張氏演說前、去年國債減少二千二百萬鎊之消息傳佈議會一般空氣頗爲愉快新自斯特雷撒會議歸來之麥克唐納走進下院時、頗受歡迎、三時五十四分時、張氏立起演說

又訊財相張伯倫十五日午後在下院所提出其第四屆豫算案、雖表示英國財政之穩健漸可恢復世界之信任、但並未引起倫敦之興奮、惟銀行家因上年英鎊甚受攻擊、而平準基金仍有利可獲、頗引以爲慰、證券交易所因豫算案適如所料故處之淡然衆料恢復政府人員之俸給、與增加津貼二事、可使現政府增強選民之擁護豫算案對於稅率之變更、其重要者爲所得稅、一百三十五鎊者、由每鎊二十七便士、減至十八便士已婚者之免稅額目一百五十鎊、增至一百七十鎊、於鑒於生率之低減第一兒後諸兒之免稅額由四十鎊增至五十鎊、獨身者免稅額悉一百二十五鎊爲限、一九三一年所減之官俸、悉自七月一日起恢復原數、計須多費四百萬鎊、未舂之米每磅征稅一便士之三分之二、大豆按值征稅百分之十、大豆之自由惠稅率、八月一日起實行娛樂稅六便士以下之座位、概取銷、張伯倫於提出議案時、曾謂泛言之、吾人可謂已恢復繁榮百分之八十、吾人今日之工作、爲恢復其餘百分之二十、而不損及所已建設之信用、如國外和平、國內團結、則在本年之內、定有趨向繁榮之大進步、今具此種信念、而製成豫算案之估計、張伯倫又述上年之成績、謂實業產量約增百分之十二、製造業產量已造成新紀錄、輸出貿易增多三千萬鎊、全年生活程度仍大低於一九三一年之程度、零品業繼續發達、國民節儉不遜於前、郵務局儲蓄銀行、信託儲蓄銀行、與儲蓄券售出之淨數、共增約五千萬鎊此種不斷的進步、今已結實、此已不成問題、結果如是良好、全世界實無其匹、估計來年支出爲七萬三千萬鎊、就目前之各稅統計、收入可達七萬三千六百萬鎊、兩比可餘盈餘五百五十萬鎊云、

又訊十五日下午財長張伯倫在下院提出豫算案、賦稅方面頗有改變、所得稅第一個應當納稅之一百三十五鎊之稅率、由每鎊三先令三便士減至一先令六便士、是以所得稅正稅稅率爲四先令六便士、已結婚免者限度由一百五十鎊提高至一百七十鎊、因英國人口生殖率減少、第一個小孩、應當免稅之所得額、由四十鎊提高至五十鎊、獨身者之免稅額爲一百二十五鎊、一九三一年實行之減薪自七月一日起恢復原俸、增加支出四百萬鎊、政府閣員議員、法官、公務人員軍隊敎員等皆受影響、

安田次郎氏允就
台灣銀行總裁

【東京廿日電】大藏省關於去年四月因帝人事件連坐而辭職之台灣銀行總裁島田茂氏之後任、曾多方物色、但此次決定起用前興業銀行副總裁安田次郎氏、經於二十日午前、津島次官、邀請該氏於下二番町之私宅、於荒井銀行局長臨視之下、交涉就任台灣銀行總裁之結果、已得該氏之允諾、故於來週可及早列入閣議、正式決定發表、又安田氏曾以日銀國庫局長於昭和三年五月充當興銀副總裁、自昭和五年十二月辭職後、即賦閑云、

駐華英艦隊
正式訪日

【東京二十日電】英國駐華艦隊、旗艦坎特號及法耳碼號、於前十四日入橫濱港因在克萊武駐日大使便乘之下目下在北海道方面、茲擬於二十二日、再回橫濱港、此次係以正式訪問日本而與日本海軍交歡、

天皇陛下對該艦隊司令官多利亞大將夫妻、欽賜參加二十三日之觀櫻會、二十四日長谷川次官、加藤軍令部長特開歡迎會、二十五日大角海相在官邸、擬開歡迎晚餐會、用作輝煌傳統的日英海軍一大交歡云、

中國之日本鐵路視察團
變更行程
取道滿鮮而歸國

【南京二十日電】北寧鐵路局長殷同氏、已於十九日由當地出發而北上、但該氏所率領之日本鐵道視察團一行、決定將最初擬乘船渡日之路程變更、改由華北赴滿洲經由奉天安東朝鮮、由陸路前往云、

畫釋 春秋列國志【102】
廖經世書

第二十五回 智荀息假途滅虢 窮百里飼牛拜相

五

蹇叔辭去、奚遂留事虞公、及虞公失國、奚周旋不舍、曰吾旣不智矣、敢不忠乎、至晉用奚爲媵於秦、奚嘆曰吾抱濟世之才、不遇明主、而展其大志、又臨老爲人媵比於妾僕、辱莫大焉、行至中途而逃、將適宋道阻、將適楚及宛城、宛之野人出獵、疑爲奸細、執而縛之、奚曰、我虞人也、因國亡逃難至此野人問何能、奚曰、善飼牛野人釋其縛、使之喂牛、牛日肥澤、野人大悅、聞於楚王、楚王召奚問曰、飼牛有道乎、奚對曰、時其食恤其力、心與牛而爲一、楚王曰、善哉子之言、非獨牛也可通於馬、乃使爲圉人、牧馬於南海、却說秦穆公見晉媵有百里奚之名、而無其人怪之、公子縶曰、故虞臣也今逃矣、穆公謂公孫枝曰、子桑在晉、必知百里奚之略、是何等人也、公孫枝對曰、賢人也、知虞公之不可諫而不諫是其智、從虞公於晉、而義不臣晉、是其忠、且其人有經世之才、但不遇其時耳、穆公曰、寡人安得百里奚而用之、公孫枝曰、臣聞奚之妻子在楚、其亡必於楚、何不使人往楚訪之、使者往楚、還報奚在海濱、爲楚君牧馬穆公曰、孤以重幣求之、楚其許我乎、公孫枝曰、百里奚不來矣、穆公曰、何故、公孫枝曰、楚之使奚牧馬者爲不知奚之賢也、君以重幣求之是告以奚之賢也、楚知奚之賢、必自用之、肯畀我乎君不若以逃媵爲罪而賤贖之此管夷吾所以脫身於魯也穆公曰善、乃使人持羖羊之皮五、進於楚王曰敝邑有賤臣百里奚者、逃在上國、寡人欲得而加罪、以警亡者、請以五羊皮贖歸、楚王恐失秦歡、乃使東海人囚百里奚以付秦人、百里奚將行、東海人謂其將戮持之而泣、奚笑曰、吾聞秦君有伯王之志彼何急於一媵夫、求我於楚將以用我也、此行、且富貴矣、又何泣焉、遽上囚車而去、將及秦境、秦穆公使公孫枝往迎於郊、先釋其囚、然後召而見之、問年幾何、奚對曰、纔七十歲、穆公嘆曰惜乎老矣、奚曰、使奚逐飛鳥、搏猛獸、則臣已老、若使臣坐而策國事、臣尙少也昔呂尙年八十釣於渭濱、文王載之以歸、拜爲尙父、卒定周鼎、臣今日遇君、較呂尙不更早十年乎、穆公壯其言、正容而問曰、敝邑介在戎狄、不與中國會盟、叟何以敎寡人、俾敝邑不後於諸姬幸甚、奚對曰、君不以臣爲亡國之虜、衰殘之年、乃虛心下問、臣敢不竭其愚、夫雍岐之地、文武所興、山如犬牙、原如長蛇、周不能守而以畀之秦、此天所以開秦也且夫介在戎狄則兵强、不與會盟、則力聚、今西戎之間爲國不啻數十、幷其地足以耕、籍其民可以戰、此中國諸侯所不能與君爭者、君以德撫而以力爭、旣全有西陲然後阨山川之險、以臨中國俟隙而進、則恩威在君掌中而伯業成矣、穆公不覺起立曰、孤之有井伯、猶齊之得仲父也、一連興語三日、言無不合遂爵爲上卿任以國政、因此秦人都稱奚爲五羖大夫、又相傳以爲穆公舉奚於牛口之下、以奚曾飼牛於楚、秦用五羖羊皮贖回故也髯翁有詩云、

脫囚拜相事眞奇、仲後重聞百里奚、從此西秦名顯赫、不虧身價五羊皮、

百里奚辭上卿之位、舉薦一人以自代、不知所舉何人、且聽下回分解、

本日一大張

本行專售
アサヒ鶴各種膠皮靴鞋
物美價廉惠顧諸君

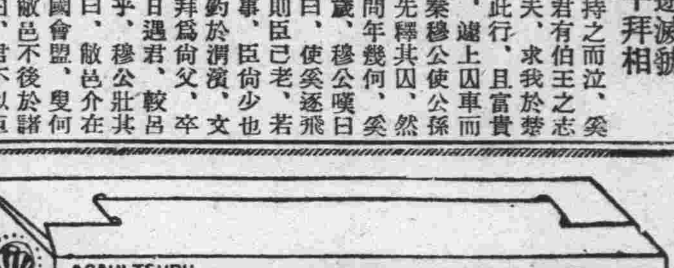

滿洲國總代理店
岡田洋行
奉天城內九門裡 電話 2361番 電話 日滿 4405番

商部註冊 鹽芝商標 天津
馮氏斷癮救苦金丹
中央衛生試驗所化驗全國禁烟委員張主席題贈（除惡務盡）

天津特別市衛生局化驗註冊▲社會局出展覽會得特獎（一百分）
示保護▲直隸省長傳諭嘉獎▲山西省署核准備案▲天津警廳化驗註冊太原警處出示保護▲漢口警處核准備案▲海關化驗通行無阻▲江西省政府化驗▲湖南禁煙會化驗▲全國鐵路及山東國展會均得優等獎▲上海商會給證獎勵▲風行海內六十八年本堂自清同治七年設立此丹專戒嗎啡海洛英等毒及鴉片煙癮輕者一盒用十天重者三盒分兩星卽用功效偉大品質純潔藥性和平裝潢精美且飲食驟增精神煥發己呈各省官廳化驗註冊復經天津煙台灣南河閻黃沙河安國昌黎無錫宣化涿鹿紹興等五十七處拒毒會試用成效卓著戒除者指不勝數收到各處籠函證明書▲前會逐日在天津各報披露每盒僅收回藥本現洋一元四角由舊曆三月一日起每丸漲價二角本堂發售此丹已歷六十八年非似市上藉廣告售假藥騙錢欺人者所可比擬是以本堂備於影印功效證明錄如將此廣告剪下附郵票二分當即奉閱

天津峻芝堂
總號 天津西馬路北頭西面
分號 天津天祥市場
△招請外埠經理處
哈爾濱道外正陽六道街口亨得利內柯爾登洋行經理
奉天總經理 軍署大街 震泰報館 滿電話四二一七
外埠函購須附郵票一百四十六分
凡東北各大藥房大商店願分銷者請與天津總店通函磋商可也、

新京家畜病院（田島）
牲口 犬猫 診治 斷病 鑑定
狂犬病豫防注射

新京東四條通一三 電話五四一一番

田崎治久律師事務所
◎日滿民刑事訴訟、民事、調停、政行事件、
◎發明、實用新案、意匠、官許商標事件、
前記一切之處理暨鑑定
陸海軍大臣指定律師
律師 官准辯理士 田崎治久
新京城內三馬路三（自來水塔傍） 日電四七六二番 滿電三六九番

•文士與佳人•體面要修飾•選擇優良品•雙妹生髮油•

雙妹嚜 固髮膠

廣生行有限公司出品

雙妹嚜之生髮油能潤髮養血向爲女界所稱頌而雙妹之固髮膠行世以來又爲男界所樂用以其品質之優美堪爲國貨前途增光彩也

雙妹老牌雪花膏

廣生行有限公司啓

皇帝陛下昨日安幸大阪

神戸市準備熱烈之奉迎

聖駕廿三日乘比叡回鑾

【大阪廿日電】皇帝陛下、幸奈良日程已平安過去、廿一日將達臨日本産業、貿易中心之大阪、大阪市以春日之迫近眉睫、奉迎準備、纖悉靡遺、四百市萬民、在市街所懸如波翻雲旋之五色旗下、咸引領以望盟邦元首之幸臨大阪測候所、預測明日天氣快晴、且又適値星期日、屆時盛況可知也、湊田驛已高搭彩坊、御道所往、均清掃潔淨、府市商工輪出主辦奉迎會場之公會堂及大阪驛、均布置齊全、仰候聖駕之臨幸云、

【神戸廿日電】滿洲國皇帝陛下廿一日安幸大阪、神戸市刻下已預備奉迎、市民歡喜、達於絕頂、廿日午後三時廿分御艦比叡、以浮城巨體進神戸港、泊於所定位置之第四突堤、恭待廿三日回鑾幸乘之用、港務部、水上署、已行小汽船之總動員豫行艦上演習神戸港陸上海上均完成奉迎準備云、

皇帝陛下賞觀 鹿寄妙技 龍顏大悅

【奈良廿日電】廿日皇帝陛下幸覽公會堂鹿寄、時公會堂園內所飼仙鶴兩隻突然振羽仰天高鳴、無心之鶴亦似奉迎陛下者、陛下立視久了、奈良鹿守大東鶴公氏以六十四老齡、而精神矍鑠而吹其鹿寄之喇叭、並陳奏鹿不聞大東氏之喇叭、決不群集云云、陛下並垂詢氏之種種妙技、沈宮相以下隨員、視爲亦非常希罕云、

皇帝陛下回鑾 鄭總理赴連奉迎

鄭國務總理大臣、爲奉迎皇帝陛下回鑾、定於二十五日、乘亞細亞列車、由京去大連、投宿星個浦大和旅館二十六滯連一日、二十七日扈乘御鑾返京、

公務行事無滯而告竣 皇帝陛下聖容頗表滿足

——沈宮相對記者團談——

【奈良二十日電】沈宮相於奈良菊水旅館、對集於該地日滿記者團、謹述其意想如左、今獲久欲與諸君會晤之機、殊爲歡欣、此次充皇帝陛下扈從員渡日、皇帝陛下於東京、京都兩辦公務一切行事得無滯而完畢、余扈從員等、深爲欣喜不勝者也、奈良爲亦含有御靜養意味、及本日恭伴皇帝陛下到來、見市民熱烈歡迎尤其晚間於歷史著名之三笠山上以提燈綴成奉迎文字、我等實感激無名也、且於貴間在上倉院觀日本古年文化、誠爲極佳、仰瞻皇帝陛下聖容滿足、自此復駕訪大阪神戸宮島後、則就歸國之途、盟邦國民上下此等熱誠的歡迎、實爲余個人終生所不能忘却之印象也、

幸抵大阪 午前十時許

【大阪廿日電】皇帝陛下定於廿一日午前十時五十分幸抵湊町驛、巡覽大阪、十一時三十分、臨幸中央公會堂之奉迎式場、午后一時三十分由大阪幸須磨、

獻呈許多象徵 古都物品

【奈良電】奈良縣知事一戸二郎氏、奈良市長石原善三郎氏、春日神社宮司華殿宗管長東大寺雲井住職二十日在公會堂各以如左象徵古都物品與陛下御覽而獻上、但另外市民獻上法隆寺式螺鈿唐框一個、以作向皇后陛下之土産品、其獻上品如左 密陀彩繪忍多鳳文小框一口、奈良人形春日之遊一個（以上奈良縣知事一戸二郎氏）一刀彫翁舞一個、春日式朱色八足桌一（以上奈良市長石原善三郎氏）一官幣大社春日神社大鑑一部（以上官幣大社宮司江見清風氏）大佛開眼筆一支（以上華嚴宗管長奈良住持、職雲井春海）以上獻呈滿洲國皇帝陛下

請示對華政策

報告中國取締排日等情形 有吉公使由上海起程返日

【上海廿日電】有吉公使、廿日晨九時乘龍田丸偕同夫人帶領有野書記官、横川書記已就歸國之途、廿三日返還東京後、訪問廣田外相、豫定詳細報告中國各地最近排日取締狀況、中國朝野之對日感情、借欵問題、關稅改訂問題等外、並於日本之對華外交政策上作重要建言、

北鐵問題 告一段落 中國取消抗議

【南京二十日電】中國政府、對於北鐵讓渡問題、曾有對外聲明、及對蘇抗議、現在則作爲告一段落、對行將回任之駐華大使博果莫洛夫氏決定不提議本問題之交涉云

日民政黨 援助審議會

‖町田總裁演說‖

【東京廿日電】町田民政黨於定例懇談會席上演說謂現內閣旣堅持組閣時之精神以當難局、我黨即照最初方針以援助現內閣、用此以闡明黨的方針、次謂對國策審議會、有多大之期待、切望有以舉其實際則係言明援助之方針云、

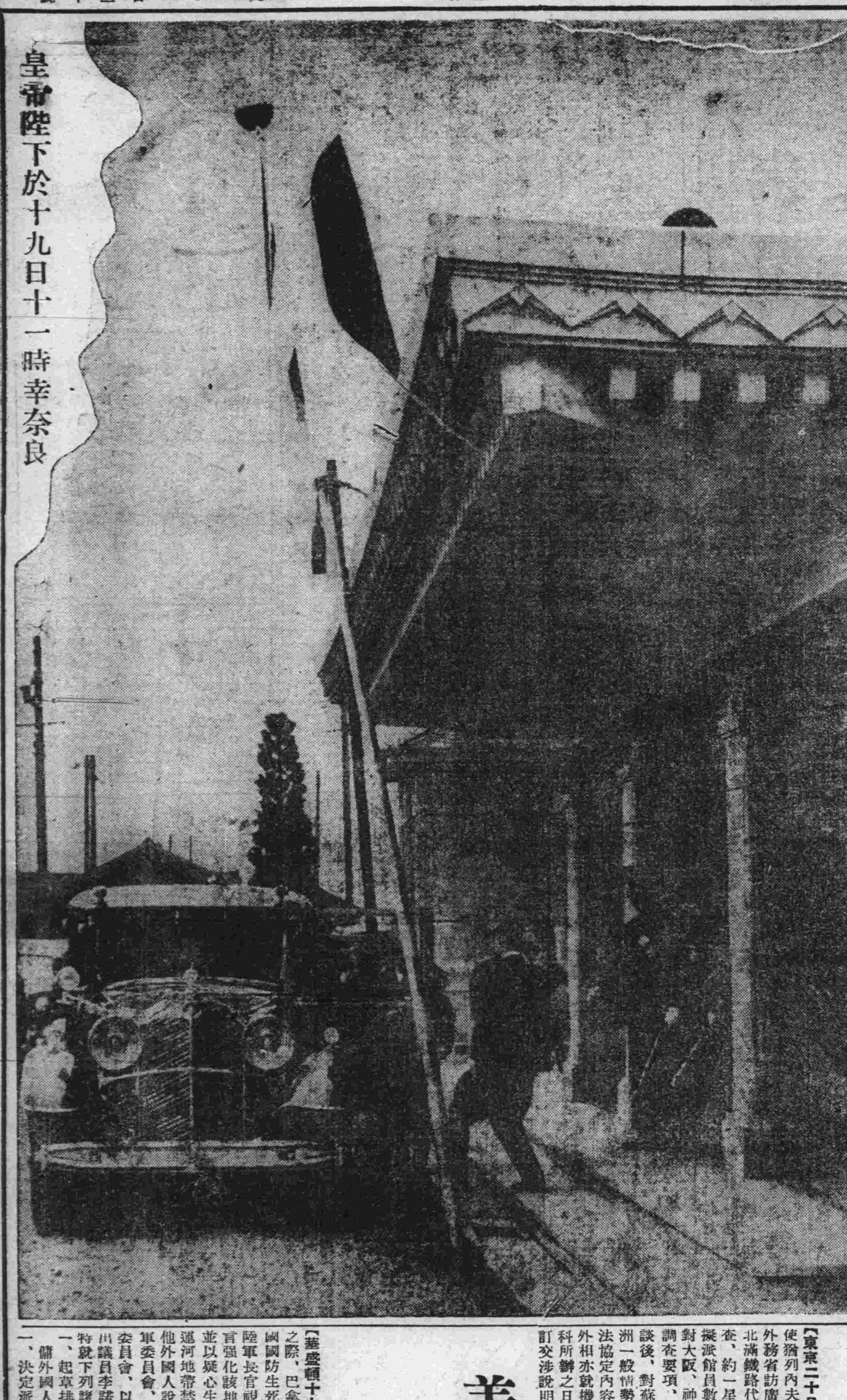

皇帝陛下於十九日十一時幸奈良

皇帝陛下於十九日上午幸奈良正倉院

駐日猶大使會見廣田外相

滿日蘇國交之好轉

懇談日蘇漁業等重要問題

【東京二十日電】駐日蘇聯大使猶列內夫氏十九日午後赴外務省訪廣田外相、陳述爲北滿鐵路代償之物資購入調査、約一星期間之豫定、近擬派館員數名赴關西地方、對大阪、神戸、名古屋、之調査要項、與外相作種種懇談後、對蘇聯所觀之最近歐洲一般情勢、就中問題之蘇法協定內容、詳細說明矣、外相亦就機會、對目下莫斯科所辦之日蘇漁業協定、改訂交涉說明帝國政府之意向並就日滿蘇三國國交親善之一大轉換、作重要之懇談矣云

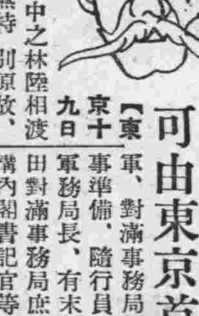

林陸相渡滿

五月十日左右 可由東京首途

【東京十九日電】前此希望中之林陸相渡滿一節、如無特別原故、五月十日左右即可首途、陸軍、對滿事務局側、刻已從事準備、隨行員豫定爲永田軍務局長、有末秘書官、增田對滿事務局庶務課長、横溝內閣書記官等、（寫眞即林陸相）

美國擴充軍備

强化巴拿馬地帶之國防 派遣飛艇隊於阿拉斯加

海軍當局發表計劃

【華盛頓十九日電】一旦有事之際、巴拿馬運河地帶握美國國防生死關鍵、前此丹恩陸軍長官視察該地後、即力言强化該地帶防備之必要、並以疑心生暗思之故、而有運河地帶禁止雇傭黑人及其他外國人說之發生。上院陸軍委員會、十九日組織特別委員會、以北加洛萊納州選出議員李諾爾資氏爲委員長特就下列諸問題研究之、

一、起草排除巴拿馬運河雇傭外國人法案、

一、決定派遣視察團於運河地帶、檢討强化運河地帶案、而講必要之措置、

【華盛頓十九日電】美國政府重視北方要地阿拉斯加之軍事的價値、決定於今年度派遣海軍飛行艇隊於該地、飛行艇隊、不久即就阿拉斯加編隊飛行之壯途、海軍當局十九日發表此項計畫如下、

合衆國海軍飛行艇十二機由三地牙哥約翰遜司令官率領、隨以艦空特務艦萊托號等二隻、定於二週內由根據地出發、赴阿拉斯加、飛行艇隊今夏即駐在阿拉斯加、至是否經中途島赴火奴魯魯、乃此後之計畫、現未決定云、

因土耳其之要求

海峽重整軍備

巴爾堪諸國軍備競爭

【雅典十九日電】巴爾堪半島以巴爾堪協定漸得曙光、自土爾其政府、要求達大尼里海峽武裝以來、風雲俄然告急保加里亞之再軍備、已有不能阻止之勢、巴爾堪諸國均爭先恐後競爭軍備、希臘當局十九日發表之國境防備强化案、當係應乎此形勢之應急處置云、

任免及指叙

（四月二十二日）

△任陳曾任爲商標局屬官 叙委任二等此狀

△國道局技正江守保平給二級俸派國道局技正江守保平在國道局第一技術處辦事

△國道局技佐照井隆三郎給五級俸派國道局技佐照井隆三郎在國道局第二技術處辦事

△大同學院敎授松浦嘉三郎給六級俸

各地商況

四月二十日

金銀

中銀收買金價格（公分）	三圓四五
倫敦銀塊	休
同還卯	……
紐約銀塊	……
孟買銀塊	……
加奈陀銀塊	……
倫敦金塊	……
紐約金塊	……
上海標金	會
新京足金每兩	二二四圓〇〇
新京紋銀每兩	二圓二〇

匯兌

滿洲中央銀行總行行市

金票（每百元）	一一〇圓三〇
鈔票　同	八四圓〇〇
滙紐約　同	三一弗一六分五
滙倫敦（每元）	一志三片一六分七
滙上海（每百元）	八五圓〇〇
滙天津　同	八五圓〇〇
英法滙兌	休
英美滙兌	……
美日滙兌	……
中美滙兌	會
上海英滙　賣買	休
上海美滙　賣買	……
上海東滙　賣買	會
神戸美滙　賣買	一志三片三分三
神戸英滙　賣買	一志三片三分五
大連滙上海	二八弗八分五一
大連滙煙臺	一〇二元八五 / 一〇二元五〇

錢鈔

城內現行

國幣每元合金票	一元一〇一
國幣每元合鈔票	八毛一三五元
現洋每元合國幣	一
金票每元合國幣	九毛一分
鈔票每元合國幣	一元二二六分
鈔票每元合金票	一元三五五
金票每元合官帖	四百五十五吊
鈔票每元合官帖	六百十三吊

●金融市場現行

●鈔票對國幣

	本日午前	四月廿八日 本日午後
開行	八八、六〇	八八、五五
大價	八八、六〇	八八、五五
小價	八八、五五	八八、五〇
下市	八八、五五	八八、五五
安數	二萬九千	一萬三千

●金票對鈔票

	本日午前	本日午後
開市	一三五、一〇	一三五、一〇
大價	一三五、三〇	一三五、一〇
小價	一三五、〇〇	一三五、〇〇
下市	一三五、〇五	一三五、一五
安數	六萬四千	二萬六千

●頭道溝取引所

●金票對鈔票

	本日午前	四月廿八日 本日午後
開行	一三五、〇〇	未
大價	一三五、〇〇	……
小價	一三五、〇〇	……
下市	一三五、〇〇	……
安數	三萬六千	安

●鈔票對國幣

	本日午前	四月廿八日 本日午後
開行	未	未
大價	……	……
小價	……	……
下市	……	……
安數	安	安

▲安東▼

●國幣對金票

	本日午前	四月廿八日 本日午後
開行	一一〇、一〇	一一〇、三〇
大價	一一〇、一〇	……
小價	一〇九、一〇	……
下市	一〇九、一〇	……
安數	二萬六千	……
同現行		

▲哈爾濱▼

●國幣對金票 現行 一一〇、〇五

▲大連▼

●鈔票對銀大洋 現行 一一九、〇〇

▲大連▼

●金票對鈔票

	本日午前	四月廿八日 本日午後
開行	一三五、三〇	一三五、二五
大價	一三五、四〇	一三五、三〇
小價	一三五、〇五	一三五、一〇
下市	一三五、一〇	一三五、三〇
安數	八十萬元	三萬元
同現行	一三五、三五	

▲奉天▼

●國幣對金票

	本日午前	四月廿八日 本日午後
開行	九〇、八〇	九〇、七五
大價	九〇、八〇	九〇、八〇
小價	九〇、七〇	九〇、七〇
下市	九〇、七五	九〇、七五
安數	八萬元	一七萬元
同現行	一一〇、一五	

●國幣對鈔票

	本日午前	四月廿八日 本日午後
開行	一三三、五〇	一三三、五〇
大價	一三三、五五	一三三、四〇
小價	一三三、四〇	一三三、一〇
下市	一三三、四〇	一三三、四〇
安數	三萬元	四萬元
同現行	一二一、三〇	

商品

●印度棉花

邊羅吉印	休
卜高魯印	……
沃謀拉印	會

▲大連▼

●豆餅（一塊鈔票價）

現行	一、五〇五
五月卯	一、五二〇
六月卯	一、五三五
七月卯	……
八月卯	……
九月卯	……

●豆油（一箱鈔票價）

現行	一四、八〇〇
五月卯	一四、九〇〇
六月卯	一五、〇〇〇
七月卯	……
八月卯	……
九月卯	……

米糧

▲新京▼

●大豆（定期混合百斤價 現物一石價）

現行	……
六月卯	安〇市
七月卯	四、五七

●高粱

現行	安〇市
五月卯	三、三八
七月卯	三、六五

●城內米糧現行

紅糧	一元八角
秫米	二元二角
小米	三元
粳米	三元四角
吉豆	二元六角
小豆	二元四角
稻米	四元六角
元豆	二元

▲大連▼

●大豆（百斤鈔票價）

帶皮	四、九八
四月卯	四、九九
五月卯	五、〇三
六月卯	五、一二
七月卯	五、一九
八月卯	五、二二

●高粱（百斤鈔票價）

現行	四、一〇
四月卯	四、〇八
五月卯	四、一三
六月卯	四、二〇
七月卯	四、二二
八月卯	四、二三

▲哈爾濱▼

●大豆（一布特國幣價）

五月卯	一、七五〇
六月卯	一、九五〇
七月卯	一、二一七九

●小麥（一布特國幣價）

五月卯	一、五三〇〇
六月卯	一、五四〇〇
七月卯	一、五九〇〇

穀雨植樹已在南嶺舉行
各校之學生均列隊參加
張實業部大臣蒞臨並有詳細演說
各團體熱烈參加散會後贈紀念品

為普及全國綠化運動、穀雨植樹節、新京地方、當於昨(廿一日)在南嶺熱列舉行、是日由南關以至南嶺之途上、車水馬龍、行人如鯽、各校學生均列隊而行、午前十時、來賓均已到齊、參加各官署、有國都建設局、實業部、市政公署、及各界來賓甚多、第一次振鈴之後、各校學生均紛紛入場、第二次振鈴、為來賓入場、當由金市長致開會詞、遂即開會繼由滿洲國軍樂隊奏樂後、張實業部大臣及來賓均有詳細之演說、第三次振鈴、全體人員一齊就植樹位置、至第四次振鈴、乃一齊舉行紀念植樹、鄭總理大臣當親栽樹木一株、其餘各樹上均有各植人之名牌、一年以後當再換以木牌、既畢、再歸會場、又由軍樂隊奏樂後、更由阮國都建設局長致閉會詞、並舉行閉會式、同時分贈紀念物品云、

蹴球員皆榮受恩賞
奉迎花電車四十燦若織錦
上海新聞記者有人蒞京都
本報特派記者余遇仙航室通訊報告

十八日為參國皇帝陛下蒞京都之第三日記者、因欲訪謁各大臣、須得特別許可、乃於清晨、赴警察署、訪問署長、據署長所談「署長在行在伺候、無一時之暇、旅客來京都者、廣何街道、即可訪本管警所轉達一切」乃復赴驛前警所經特高係野吾警官接待、復與特高係長安田寅吉晤面、談及「欲往京都旅館、訪謁各大臣、請求許可、據稱須於御駕幸日之前、得有外務省之許可、始得自由謁見、因記者為滿洲記者、故非外務省許可不可、然臨時許可者若有東京警視廳之證明、亦可謁見、但各大臣無一刻之暇、日本記者、經特別許可者一二人、亦未能見面、不必空勞往返」記者語以在東京謁見謝大臣情形、則答曰「彼係偶然的、且有滿洲國資格待遇也」旋經該係長囑野吾警官、偕記者赴京都旅館、一為探詢、正值午前十一時許、皇帝陛下、行幸二條離宮及金閣寺之時間旅館中扈從人員一空、無可請求、乃偕野吾警官、乘汽車遊清水寺、更乘電車遊嵐山、俟歸社後再作遊記、以餉讀者、在遊覽之時、據警官所談、御駕滯東京時、各大臣與何人晤談、固未得知、至在京都旅館則與外人見面者、只一通達之活佛、其餘請謁者、均以忙故、無暇接待、因公式訪問及答拜與宴會、均預定時間、實無絲毫餘暇也、本都警察、已警戒一個月矣、幾有不眠不休之狀態、原定鑾駕通過街道、任人民拜觀御容、旋以不妥、復一律禁止、且為保衛各大臣起見、如凡無特別許可者、由傳達處即一律謝絕、日本記者亦然、記者詢以『御駕昨日觀蹴球之戲、係何人表演』答曰『此日本之古式蹴球、仍以綫球或魚泡為之、在御殿蹴球、近年只有三次、一為皇太后陛下臨京都時蹴球、二為英國皇太子蒞京都時蹴球、三即此次恭迎聖駕之蹴球、蹴球地點、既在宮中、非尋常人可得入者、故凡蹴球者、限定簡任官以上之資格、此次蹴球者十八人、多係貴族、如公侯伯子男之位、所穿衣袴、亦與平常蹴球者、完全不同、此次蹴時、各警官亦均在宮外伺候、未得入殿惟各綱貴者所着蹴球之衣袴則偶一見之、均以最佳材料製之、且各員均蹴球名手、故當時盛況、必有可觀、御駕御覽蹴球之時間、原定五分鐘、然竟延長至十分鐘乃出之上意、各蹴球員、一律感激、聞聖上御覽蹴球、聖衷欣悅、曾有褒獎、又此次對在平安神宮辦理奉迎會之關係官員及宮內住持咸有賞賜、惟府知事及市長、則單獨另有所賞、來日御駕幸奈良時、此地各奉迎員當有所賞、因離東京時已有先例也、此種賞賜、可為滿日親善之永久紀念物、當傳之子孫、世為保存」云云、自嵐山歸時八適有花電車、遂乘之返旅館詢車守以此次花電車之數、曰「二十輛」又詢以市營公共汽車之花車、共計若干日、「亦二十輛」二至夜間、兩種花電車花汽車之上每車各色明電燈懸百盞、招搖過市日間則滿日國旗及櫻花蘭花五色包圍、光輝燦爛足引起全市人民恭迎鑾駕及滿日親善之感、十八日午前十時、御鑾自都旅館啓駕、蒞二條離宮及參謁金閣寺、正午駕返行在、斯日道旁之拜觀團體、多自隣近各處、專誠為熱迎及拜觀而來者、各團體中男婦老幼均有、左肩至右脇間、懸佩各色之帶、帶上繡字、如某某參謁團、左乳上方、則佩特許參拜之標識、大都以滿日兩國國旗、交叉為記、例如此次府署市署警署等奉迎人員、亦一律特製徽章、徽章為圓式、亦以滿日國旗交叉為記、左為白地紅日旗右為五色旗、穿禮服時、佩於左方衣領反折開叉點尖處故凡佩有此等徽章者、即係奉迎關係職員、令人一望而知、至其他奉迎團體、則各團自製徽章、然均不離兩國國旗意味、如以日光旗為章者則以五色旗為帶、此會住京都旅館之外國人(英美俄)等無論男婦老幼、亦均另佩標識、昨見俄國兩男一女、年約半百矣、胸前所佩者、則為全綠徽章、綠中加一小紅圓心、而帶則白色、詢之館員、蓋亦新聞記者之流、因此次聖駕訪日、實開東亞歷史之先河、實行兩國元首會面之第一次、故各國間咸為注目、據聞上海方面、且有新聞記者來京都、現寓驛前旅館、則中國方面、亦重視訪日之行、可以想見、因御駕訪日、不僅滿日之團結愈堅、而於將來東亞和平之前途、亦於此種善良堅定之佳種、勿怪世界目光、俱有所集視於此云、

日本之青年
在妓館自殺

本京東三馬路初音日妓館、於十九日晚有局客浦山吉三郎(廿五)來宿服毒多量、廿日晨五時、始被妓女發見加應急救護、意識尚不能明瞭云、

聖上之下賜金
半數充貧民救恤費

【東京廿日電】皇帝陛下、下賜友邦政府十五萬圓、關其用途、曾由內務省社會局慎重研究、大體已決定七萬五千圓作為窮民救恤費、分配與各府縣云、

三河街道水難可除
在海拉爾河修築混凝砂土橋
於前十七日開盛大起工式

【海拉爾二十一日電】通三河要路、伊敏河之河橋、前年曾修架船橋、因流水、及結氷所致、不耐使用、迄至破壞、今回擬用混凝沙土、修築耐久的橋樑、國道局哈爾濱建設處、在解氷時、於前十七日午前十一時、開始動工、海拉爾各方人士、春麗之郊外至現地、開盛大之起工典式云、

綠化運動着々進行

滿洲國、為講求產業、燃料保安、治水、水力、風光等各方面之必要、滿洲國之綠化運動、同去年春、帝政實施、由實業部、民政部、文敎部、軍政部、開始舉辦運動之先、當然須普及植樹之思想、對植樹思想、擇優良學校、為造苗圃、並栽植諸草樹木、將來可為國民產業上之中堅、對軍人亦期徹底了解植樹思想、於兵營各地、亦行植樹、再發行其他小冊子、並開講習會云、

齊齊哈爾
防空演習第一日

【齊齊哈爾廿日電】齊齊哈爾附近防空演習、於白晝連續入燈火管制夾、午後七時十分接到在東方百基羅之地點發見機影之報之北防衛地區司令部、當即命各班行警報傳達、同時實施非常管制以防敵機之來襲、同七時四十分通過昂昂溪上空之三機、於深夜炸音轟轟通過齊齊哈爾上空時、而探照燈左右探視、探得機體一方受警報傳達各班極力準備、而整理警護暗黑化、市內之交通及其他之任務、以待敵機到來、如自午後九時高射砲機關槍之聲亦止、機影沒於南方、如是鳴空襲警報非常管制解除之警笛、其次午後十時警報解除之電、傳達於各班、如是第一日安然終了、更自午後七時蒲北防衛地區司令官等關係各代表者、參集於電電會社屋上、視察燈火管制狀況云、

八日市偵察機
突破强風安到新京

滿洲國訪問中之井下大佐指揮下、八日市飛行五聯隊八八式偵察機九架、二十日由哈爾濱出發、過牡丹江、敦化、由十餘米之强風、翔破七百五十機公里、先發隊首於午後四時二十五分、至六時半全機到新京飛行場云

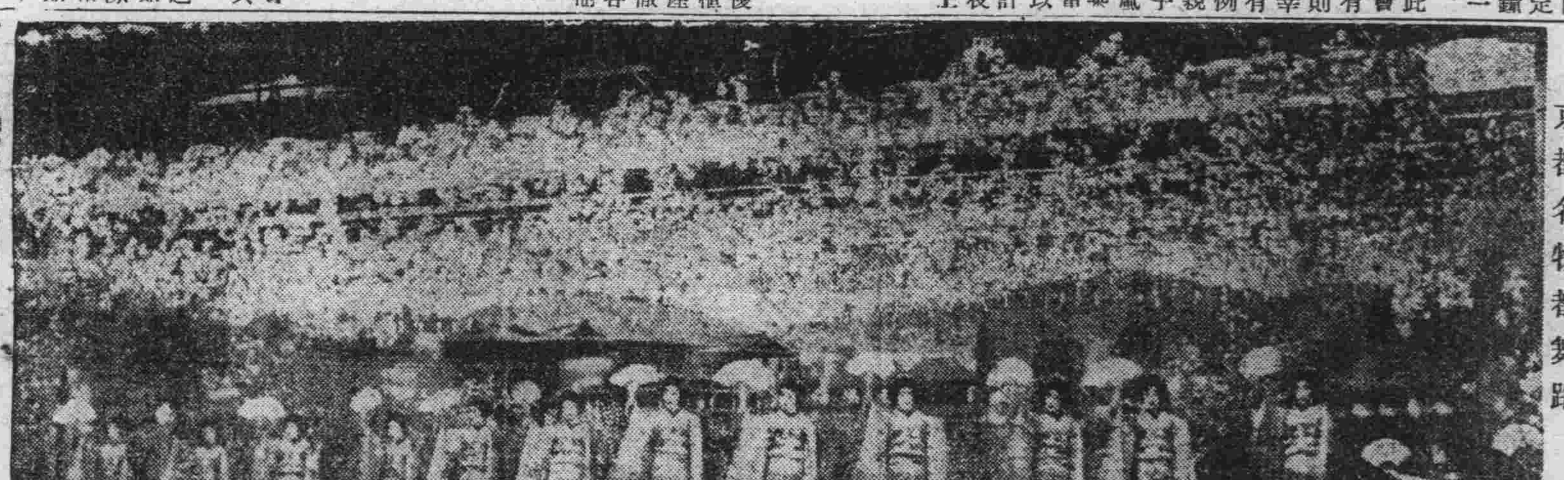

京都名物都舞蹈

狂戀男女之逆行
燒殺伯父親師未遂
奉天放火事件眞相

【奉天電話】奉天大西關興基市場南門外燒餅商蘇達三、(五九歲)之姪女張王氏(二十二歲)與本屋柜夥蘇之徒弟康福成、夙有戀行、因蘇不允、夫婦難成、積怨已深於上月二十九日拂曉、該狂戀男女、放起火來、擬將可惜之蘇某燒死火內、幸被巡邏中之西關警署署員發見、一時大為騷然、結果、因消滅得法、未成大禍、僅燒頂棚之一部、遂即滅矣、

最近該當事者、康福成、河北省人(二十八歲)及張王氏、男女狂戀共謀燒殺蘇某放火之事、完全暴露十七日該二人以殺人未遂放火罪、提押於瀋陽警察廳司法科矣、

犯人康某、前在北平、曾拜蘇為師、學習木匠、彼時蘇亦在北平作木匠業、去年秋蘇廢業木匠營業、來奉開此燒餅舖、未幾康亦後追來奉在該舖傭工、同室住有蘇之戚姪女該犯人張王氏、一見有情、密合多次、如漆如膠欲定百年、乃共商於蘇、而頑固之蘇某、一味不允、該二犯憫恨在心、色膽如天、乃生殺人之心、計議已妥、竟於上月二十九日上午四時半頃、乘蘇就未寢起之際、用洋油引火、屋內屋外點火兩處、擬將蘇燒死、然後再拜花堂、但天理昭彰、終歸失敗、竟落法網、殺人未遂好事未遂而身先受刑、如此逆行其報應不亦宜乎、

齊齊哈爾市
防空演習第二日
蒲司令官巡視市內

【齊齊哈爾二十一日電】齊齊哈爾附近、第二日防空演習繼續前日、由午前八時開始察警護班救護班、防毒班、之活動狀況、午前九時三十分、乘自動車、巡視市內、並聽取各班互相報告云、

郵務行政事宜
行將刷新方策

交通部郵政司、因滿華通郵現已解決、並得萬國郵便聯盟之實質的承認、於最近改訂日滿間之郵便條約、今後對國內郵政、將行傾注全力、自去年以來、曾改善全國三百十三郵局郵務、但郵局當事者、事務技術及團體的訓練、尙有不充分之處、故擬用元年度豫算、着郵政管理局、對各地郵局局員、講習郵政事務、並派日系熟練的官吏、前往實地指導、自來年度起 力謀從業員素質向上、及業務之改善、其具體的方策、大體如左、

一、創設學校、涵養郵務精神、以圖郵務技術之向上

一、編成莫大的豫算、作為營繕費、改善中央地方郵局之設備

一、啓發國民郵政貯金之思想 除宣傳勸誘外、並與文敎部聯絡、着學校普及此種思想於家庭、並增加辦理貯金之郵局、以謀國民之便利、

自動車强盜
事件續報

新京日警署之搜查網、遍張各地、然自動車之强盜犯人仍未就捕、故改變搜查方針又對市外各方、開始搜查云據領事館警察署所得消息、廿日朝有極似犯人之二人、去向京圖線〇〇方面、現已派員追跡云、

出席觀光會議
殷同局長
過安抵奉

【奉天二十日電】北寧鐵路局長殷同氏為出席東京之東洋觀光會議預定乘二十七日午後四時二十分列車抵奉天與鐵路局首腦部會談後復乘該夜午後十一時發列車經安東而東上云、

中華競技團對京城學生蹴球
二對零中國勝

【京城廿日電】朝鮮京城全體學生、對中華競技團蹴球戰十九日午後四時四十五分開始、演技量拍中接戰、前半中華團因利用上風、獲得二點、而京城無點、後半、掉換方向、繼續競演、双方均未得一點、結果以二對零、中華競技團、先獲一勝矣、

日本各界 奉迎聖駕紀念廣告 (姓字筆畫為序) (國通介紹)

山鹿清華
京都市岡崎北御所町

川島織物所
川島甚兵衛
京都市西陣

中山正善
奈良縣丹波市町

奈良市長
石原善三郎

株式會社松村組
取締役社長
松村雄吉
本社 大阪市東區大手通一丁目

岡崎汽船株式會社
社長
岡崎忠雄
神戸市神戸區浪花町

奈良市會議長
鈴木奈良市

大阪商船行輪

●開往門司神戸大阪 □廿船有三等倉▲此船經由廣島 開上午十時

亞米利加丸 四月廿三日

吉林丸 四月廿四日

扶桑丸 四月廿六日

□夏德丸 四月廿七日

烏拉爾丸 四月廿八日

哈爾濱丸 四月廿九日

●開往橫濱(到塘沽止)

朝熊丸 五月六日

●開往上海福洲基隆高雄 下午三時開

中華丸 五月七日

●船票發售 滿鐵沿線各站及各埠日本國際觀光局

車船連運票(往復票火車減二成輪船減一成通用期限兩個月)大連門司神戸間輪船票(買往復票返程票價可減二成通用期限參個月)發售

●專屬貨物代辦處 各地國際運輸會社

大阪商船株式會社

大連支店(電話2・二三一)

奉天出張所(電話四八九)

新京出張所(電話三二六)

朝鮮郵船行輪

●開往青島仁川

會寧丸 四月 廿六日

●開往仁川長崎鹿兒島三角

清津丸 四月 廿五日

前記輪船出口時日因天候關係或有更變

朝鮮鐵路各站以及本行輪船經過各口可裝與滿鐵連絡之貨物※有上記記號者純係貨船不售客票並可發行前項連絡提單代賣海圖及航海路誌

朝鮮郵船株式會社

代理店近海郵船株式會社大連代理店大連市山縣通一八一

本郵船會社大連出張所

電話2・三九、2・六〇三番

專屬貨物代辦處船票代賣處 丸二商會電話四二四六番 各地之日本國際觀光局

近海郵船行輪

●開往橫濱

勝浦丸 四月 日

●開往天津

淡路丸 四月 三十日

●開往長崎鹿兒島

千歲丸 四月 三十日

●開往營口

新瀉丸 四月 廿六日

●開往基隆高雄

岐阜丸 四月 廿八日

阿波共同行輪

●開往芝罘威海衛下午仁川

卅六共同丸 四月 廿四日

●開往芝罘、青島

十六共同丸 四月 廿五日

●開往天津仁川鎮南浦

清津丸 四月 廿五日

本會社代辦山東鐵路及朝日路辦理各種運輸一切事務

阿波共同汽船會社

大連市山縣通電話(2)五〇〇一番

日本郵船行輪

●開往李浦

豐岡丸 五月 八日

大連汽船行輪

●開往青島上海上午十一時

奉天丸 四月 廿三日

大連丸 四月 廿七日

●開往天津(塘沽止)

天津丸 四月 廿五日

長平丸 四月 廿七日

●開往壺蘆島(載客)

日東丸 四月 十九日

●開往基隆高雄(載客)

山東丸 五月 五日

山西丸 五月 十五日

●開往新瀉伏木敦賀(載客)

河北丸 四月廿八日

●開往芝罘清津雄基(載客)

大連汽船株式會社

大連市山縣通

話話2・七一三一番

日本國際觀光局中國旅行社

布路洋行

日本橋通六三番

電話五八四四番

請看

新到各種 綢緞羅紗 價目克已 駕臨參觀 無任歡迎

要寫好字 就要用好毛筆

本莊總經售虞雲和閣戴月軒各種書畫名筆種類齊全品質優良經久耐用保管回換并採辦湖南湖州北平各大工廠名筆歡迎各書局各筆莊批發批價特別低廉貨品保管挑換并售徽州各種名墨

萬源湘繡湖筆莊啓

電話長日二五五二番

新京大馬路三馬路口 奉天城內鼓樓北路西 支店新京泰發合三樓

新京市商會啓事

啓者案據實隆銀號債案清理處報告該號原報欠外匯債各欵約計大洋一百二十萬元欠內債欵資產亦約在百萬元左右截至本年三月底通盤結算除有抵押債權作價抵付普通債權存欠劃撥外欠內債欵淨剩一大洋十一萬六千餘元欠外債欵按本年三月底市價鈔票兌金票一三三三一銀小洋兌鈔票八五扣其餘均照法價計算淨核鈔票四十六萬一千九百餘元前後收進現欵共核鈔票五萬五千四百二十餘元惟欠內債欵多係荒商流戶無從尋找如再進行追討不但入不敷出恐收進現欵亦難保存當經召集債權委員會公決結束將收存現欵五萬五千四百二十餘元按債所餘債權鈔票四十六萬一千九百元(因收進現欵是鈔票故債欵亦按鈔票支付)平均分配每元攤付一成二之數(即鈔票一角二分)此欵由商會代付該債案清理處即於本年三月底撤銷除呈報主管官廳備案外爲此通知各債權一體知照凡存有該號匯票債欵者希即携帶票據來會具領倘因路遠或數少未便前來者可將票據函送過會或委託他人代領以便照付勿延此啓

新式簿記招通信學員

人非有專門的學術不易在社會上立足欲學新的專門學術又因維持現在的環境和職務而又不能離身惟有投入函授部學得新式簿記爲最好的一個良機因爲通信教授第一不拘時間第二不曠正業詳細章程請附郵票四分寫明寄交新京滿洲郵政局私函信箱第二號即寄

駐京大連銀行簿記講習會函授部啓

頭痛只用…哈勒亞客

.30 .50 1.00

滄陽電影院

廿二日至廿四日

良宵

談瑛 神秘女郎 改變作風之新作!

弱者之呼! 棄婦之泣!

良宵不是懷疑婦女的貞操問題! 而是指示婦女貞操問題的正軌!

良 宵

是千金一刻之宵 是最足低徊之宵 是萬劫不回之宵 是揭竿起義之宵

聯華公司又一大傑作!

康生医院

一般各科 隨時應診入院

新京三笠町郵便局對面

電話二二九四番

日曜日 午前診治 午後休診

北平 老便宜坊新幕廣告

本坊設在北平後門由明代至今歷有二百餘年名馨遠播遐邇咸知惟我滿洲新京爲王道發祥之域本坊分號尚付缺如故各界諸君有問知本坊之名聲者咸抱向隅之憾本坊有感於斯特在新京設立分號籌備月餘莊嚴修飾規模可觀玆擇吉於本月五日開張並由北平聘請名師銳意求精專作平豫各種大菜味美適口齒頰留香包辦滿漢酒筵堂會及應時便酌小吃等一律價格從廉杯盤豐滿又由北平購到肥大填鴨遠年陳紹各品名酒四季點心應有盡有與衆不同各界諸君盍速乎光顧方知言之不謬也

本號設在頭道溝東三條通九番地 電話長日五三六七番

本坊主人謹白

新京 華北天古玩珠寶店

本號新由北平各大府第搜羅各種歷代古玩金石佛像珠翠鑽石珊瑚瑪瑙碧璽子母綠漢玉舊玉各種圖章菩提念珠佛頭等物以及各種奇珍異寶世所罕有之奇特貴重珍品各種禮品甚多只因北平市面金融奇緊購價甚廉因酬謝顧主起見照價廉出售各界惠顧諸君勿失良機惠顧參觀無任歡迎敝號專收最高翡翠如存有好舊式翡翠欲割愛者請駕臨敝號價必從豐開設新京頭道溝東三條通賓晏樓對過

本店主人啓

借用自働電話二八三三番

服部組

鐵骨橋梁 五金製品 製造各種機器

土木建築 設計製圖 其他承辦

北滿唯一之大鐵工廠 如蒙參觀 局勝榮幸

國都新京住吉町二丁目八番地

服部組鐵工廠全景

鐵工部 電話(長三九六三番)

土建部 電話(長四八四四番)

本部 奉天浪速通三五〇地 電話三七六九番

何必常患 背痛

五十年之成績

第威德製藥公司歷獲全球五十餘年百試百驗之成績。深敢擔保凡患背痛 腰酸 風濕 骨痛 骨節筋骨疼痛 遺精 便濁 小便赤熱 小便短少 膀胱便溺等症者。一服第威德補腎丸。立即愈好。

此丸在中國全國飽受各界稱賞。咸稱靈驗無比。因從衆所患病症。雖經他醫醫治。皆無能爲力。服第威德補腎丸後。即獲愈好。請即向東三省獨家經理營口源來盛洋行或各處藥房購用。閣下亦能獲此同樣效果也。

第威德補腎丸

說來娓娓動人

她說……總之雙鶴牌的種種優點我已經說過了諸位吸了也都表示滿意的我是最愛吸雙鶴牌的我以為香烟中再比雙鶴牌經濟優美的是沒有的了

雙鶴牌 香烟

CVA-29

老火車牌牙膏 超等牙粉

品質! 價格!! 芬芳! 公道!! 盡美盡善 暢銷無比

各商埠洋貨店均有代售

奉天同昌行牙粉製造廠

瀋陽中街實記胡同自動電話二三九五號

中國銀行

資本 銀元二千五百萬元 資產 銀元八萬五千萬元

營業要目

存款	定期存款 穩固利厚 隨時抵借
	往來存款 領用支票 收付便利
	特種存款 憑摺收付 手續迅速
	中外貨幣均可收存
匯款	種類分電匯票匯信匯
	分支行遍設各埠均可通匯
	世界各國均可通匯
押款	進口出口國外開信用證均可辦理
代收欵項	本埠外埠國內國外概可承辦
兌換	中外貨幣日有行市價值克己
放款	抵押放款貼現放款
通信代理	通信辦事並代顧客辦理國外通信
買賣證券	顧客委託承辦買賣

南北滿分支行 瀋陽 哈爾濱 新京 吉林 黑龍江 綏化

大連 安東 營口 開原 公主嶺 山城鎮 錦縣 通遼

(電報掛號六八九二)

大同報

本報創刊西曆一九三一年
發行人 王希哲
編輯人 富彭年
印刷人 實澤民
社址 新京東六馬路
電話（本日）編輯部四七二四 營業部二〇九六 印刷工場四七二五
報費 一份國幣五分 一個月國幣壹元壹角 外埠郵費在外
廣告價 一行（五號字十二字）一日壹元 特別地位加倍 長期另議

湯島聖堂儒道大會
山東儒道者亦參加
日華親善將因之而好轉

【東京廿日電】籌四日盛大落成之湯島聖堂、將於廿八日開儒道大會、三十日祭典孔子、日華親善之第一步、對孔孟、顏之後裔、及中國各地之儒者、已發出請參加儒道大會、孔子祭典之招待狀、山東省政府當局、對此日華文化親善盛儀、亦表示絕大的贊意、特派曲阜明德中學校長孔明潤氏、顏家代表顏鈴潤代（顏家當主之叔父）為儒者代表山東政府代表參議趙新儒氏、前山東省議會議員聶澄澤氏、一行前往參列儒道大會孔子祭典、更附以秘書處外事科主任王守德氏為翻譯、日本人側派濟南東魯學校教授豐田氏、為嚮導人、一同前往、此一行受中國一般國民之熱誠歡送後赴國民政府報告、將於廿三日乘長崎丸自上海出發、由神戶上陸、而踏日華文化親善之第一步云、

日調查局長官人選與
內閣審議委員
概須五月間決定

【東京二十日電】日本內閣審議會及內閣調查局之兩官制十九日閣議決定矣、但政府對此負任中心的國策樹立調查局長官之人選、認有急定必要、內田鐵相十九日午前訪高橋藏相、質詢意向、藏相答云、余別無意中人物、床次、町田兩君、或可有之、故內田鐵相、於閣議散會後、復會見床次、町田兩相、復迎高橋藏相意響、對調查局長官之人選及審議會委員之詮衡、已協議矣、但內閣審議會官制及關此勅令、須經樞府可決、最早概於五月一日入本會議、如先表面的、詮衡定妥審議委員及調查局長官、則樞府感情必致惡化、故先行內詮衡、俟經樞府可決後、再入本格的人選、最為適當、意見概一致矣、因之調查局長官可速內定、而審議會委員、概自五月間岡田首相訪問鈴木政友、町田民政、安達國同、三鳩首、方可入本格的詮衡云、

【東京廿日電】內閣調查局官制並相連之任用改正勅令案已於十九日之定例閣議正式決定、立即採樞密院御諮詢奏請之手續、因而政府已委託審查委員、於來週即早開第一次審查委員會、預料大發因於第一次審查委員會之態度可以決定、故該案可編入五月一日定例本會議之議程、照政府原案而可決云、

保加利亞政局
突然動搖
因政府驅逐在野黨之首領 三閣員辭職反對形勢緊張

【蘇非亞電】因官憲驅逐保加利亞、各有力政治人物、如前總理倘可夫、雷其亦大等出境、現政府外長巴多洛夫司法部長、遂可夫、國民經濟部長莫洛夫三人、業呈請辭職、
遂可夫與莫洛夫係所謂倘可夫運動之羽翼、故辭職以示抗議逮捕其領袖、巴多洛夫川係「感覺舉國人士憤懣官憲之處置」故亦加入抗議後辭職之部長與總理遲拉基夫舉行長時間談話、結果不詳、
今晚遲拉基夫總理、將向國王提出報告、並與之解決因現在之情形、是否需要全閣辭職、或直捷空缺委以新人之問題、
因此事變、市內形勢頗為緊張、政府委員大隊軍警、以防變生混亂云、

張伯倫在下院演說
英國之豫算案
軍費比較上屆增加

【倫敦訊】財長張伯倫本日下午在擁擠之衆議院中提出其任內之第四次預算案、在張氏演說前、去年國債減少二千二百萬鎊之消息傳佈議會一般空氣頗為愉快新自斯特雷撒會議歸來之麥克唐納走進下院時、頗受歡迎、三時五十四分時、張氏立起演說、又訊財相張伯倫十五日午後在下院所提出其第四屆豫算案、雖表示英國財政之穩健漸可恢復世界之信任、但並未引起倫敦之興奮、惟銀行家因上年英鎊甚受攻擊、而平準基金仍有利可獲、頗引以為慰、證券交易所因豫算案適如所料故處之淡然衆料恢復政府人員之俸給、與增加津貼二事、可使現政府增強選民之擁護豫算案對於稅率之變更、其重要者為所得稅、一百三十五鎊者、由每鎊二十七便士、減至十八便士、已婚者之免稅額目一百五十鎊、增至一百七十鎊、於鑒於生率之低減第一兒後諸兒之免稅額由四十鎊增至五十鎊、獨身者免稅額悉一百二十五鎊為限、一九三一年所減之官俸、悉自七月一日起恢復原數、計須多費四百萬鎊、未婚之米每磅征稅一便士之三分之二、大豆按值征稅百分之十、大豆之自由惠稅率、八月一日起實行娛樂稅六便士以下之座位、概取銷、張伯倫於提出議案時、會謂泛言之、吾人可謂已恢復繁榮百分之八十、吾人今日之工作、為恢復其餘百分之二十、而不損及所已建設之信用、如國外和平、國內團結、則在本年之內、定有趨向繁榮之大進步、今具此種信念、而製成豫算案之估計、張伯倫又述上年之成績、謂實業產量約增百分之十二、製造業產量已造成新紀錄、輸出貿易增多三千萬鎊、全年生活程度仍大低於一九三一年之程度、零售業繼續發達、國民節儉不遜於前、郵務局儲蓄銀行、信託儲蓄銀行、與儲蓄券售出之淨數、共增約五千萬鎊、此種不斷的進步、今已結實好、全世界實無其匹、估計來年支出為七萬三千萬鎊、就目前之各稅統計、收入可達七萬三千六百萬鎊、兩比可餘盈餘五百五十萬鎊云、又訊十五日下午財長張伯倫在下院提出豫算案、賦稅方面頗有改變、所得稅第一個應當納稅之一百三十五鎊之稅率、由每鎊三先令三便士減至一先令六便士、是以所得稅正稅率為四先令六便士、已結婚者免稅限度由一百五十鎊提高至一百七十鎊、因英國人口生殖率減少、第一個小孩、應當免稅之所得額、由四十鎊提高至五十鎊、獨身者之免稅額為一百二五鎊、一九三一年實行之減薪自七月一日起恢復原俸、增加支出四百萬鎊、政府閣員議員、法官、公務人員軍隊教員等皆受影響、

安田次郎氏允就
台灣銀行總裁

【東京廿日電】大藏省關於去年四月因帝人事件連坐而辭職之台灣銀行總裁島田茂氏之後任、曾多方物色、但此次決定起用前興業銀行副總裁安田次郎氏、經於二十日午前、津島次官、邀請該氏於下二番町之私宅、於荒井銀行局長臨視之下、交涉就任台灣銀行總裁之結果、已得該氏之允諾、故於來週可及早列入閣議、正式決定發表、又安田氏曾以日銀國庫局長於昭和三年五月充當興銀副總裁、自昭和五年十二年辭職後、即賦閑家

日華關係漸趨向正常化
交換大使今秋實現
有吉公使定期回國報告中國國情
貢獻今後對華重要方策

【東京電】廣田外相、擬於適當之時期、斷行駐華公使館之昇格、現正注視內外之情勢、最近中國對於取締排日運動、有幾分之誠意、中日關係、漸次有正常化之傾向、故於有吉公使四月下旬歸國時、聽取中國內地取締排日之情勢、然後決定是否昇格大約今秋軍縮會議再開以前可以實現、此時廣田外相、有親赴南京、訪問蔣汪等國府最高首腦部、與之會談之意、

【上海電】日本有吉公使、約定於日廿後乘日本郵船秩父丸回國、現以日本在華總領事會議案已閉幕、於今晚十一時、由北車站出發晉京、公使此次晉京目的除與汪外長交涉中日一般外交問題外并擬向諸國府要人辭行、一俟公使由京回滬後、即將偕其夫人回國、公使回國以後即將對廣田外相報告此次總領事會議之結果、即中國之現狀、日僑之現狀、中國官場對於排日排貨之取締情形及關於此後之對華方針等為重要之獻策、

駐華英艦隊
正式訪日

【東京二十日電】英國駐華艦隊、旗艦坎特號及法耳碼號、於前十四日入橫濱港因在克萊武駐日大使便乘之下目下在北海道方面、茲擬於二十二日、再回橫濱港、此次係以正式訪問日本而與日本海軍交歡、
天皇陛下對該艦隊司令官多利亞大將夫妻、欽賜參加二十三日之觀櫻會、二十四日長谷川次官、加藤軍令部長特開歡迎會、二十五日大角海相在官邸、擬開歡迎晚餐會、用作輝煌傳統的日英海軍一大交歡云、

中國之日本鐵路視察團
變更行程
取道滿鮮而歸國

【南京二十日電】北寧鐵路局長殷同氏、已於十九日由當地出發而北上、但該氏所率領之日本鐵道視察團一行、決定將最初擬乘船渡日之路程變更、改由華北赴滿洲經由奉天安東朝鮮、由陸路前往云、

徐道隣妄論之
中日僵局一文（一）
尾崎君著文反駁

中國南京中央大學教授徐道隣、於南京政府發行之外交評論第十一二期發表『打開中日僵局』之論文、其意義頗屬荒唐謬誤妄言無忌、今有友邦尾崎剛氏、發表一文反駁徐道隣之所論、題目為『駁徐道隣先生之所論』茲錄其原文於下

於自九一八事變發生後、政府把持抗日政策、民衆旺盛反日感情之現狀下之中國外交批評家敢就打開中日僵局問題、加以膽大無忌評論自屬甚不易之事、今南京中央大學教授徐道隣先生於該地發行之外交評論第十一二期合訂本上、發表「打開中日僵局之論文、題名『敵乎？友乎』就中日問題詳加論列、頗具識見、徐氏敢於政府國都所在地、發表如斯膽大露骨論文、設非事先獲得政府諒解、則吾人誠不能不欽佩共勇氣矣！

◇

依徐氏所論中日兩國應共存共榮、國民相和則日趨繁榮、國民相爭則共趨滅亡、趁此時機、雙方應捐棄從來之相反感情、進行直接交涉、而解決一切懸案、鄙人（尾崎氏、以下倣此）素日常謂中日兩國間猜疑紛糾、並無任何重大不釋理由、雙方須抑制感情、依互讓之精神、解決一切懸案、兩國國民間親善關係、自能冰釋恢復此種論調、每遇機會、用筆用口輒加提倡、今見徐氏論文恰合我心、不禁諷再三、不忍釋手、惟其結論、徐氏謂『中日兩國欲行直接交涉、解決一切懸案、日本必先聲明放棄侵略中國領土政策、將東北四省交還中國、爲惟一先決條件』然吾人環觀現代諸國絕無以侵略他國領土為共政策者、關於此點爲中國國民狹窄謬見、鄙人不願加以評論、關於『交還東北四省始有直接交涉之可能』一事鄙人敢謂爲一不能實現難題蓋因徐氏爲一大學教授、非爲政治家、所以或方唱此種純學理論調也、所謂東北四省今已儼然成一獨立國、非日本之力所能取消者、自九一八事變發生後、成立滿洲國前約半年間、中日兩國倘能直接交涉、則東三省大有交還中國之可能、且彼時日本亦曾聲明、願直接交涉、加以解決、然中國政府及一般民衆、憤而不顧、任意誣蔑日本、依賴國聯、欲行奪還、抑知九一八以後不久滿洲國突告成立、嗣而日本首先承認宣示中外、即日本承認以前、約半年間、日本固直接交涉、故此若果中國當時毅然決定態度乎、將主權交還中國方面者也、然自一九三二年九月日本承認滿洲國後、則爲維持國際信義、並日本帝國之威信與道德的責任（對滿洲國政府及民衆）起見、絕無推翻承認之理、如今以此種不可能問題、而爲開始交涉先決條件、強日本所難能、直接交涉決無成功可能、
在該篇論文中、徐氏申訴自已並非國民黨員、純站傍觀立場上、加以評述、然吾人通讀全篇、完全爲國民黨辯護對於國民政府尤其首腦部充分辯解、加以頌揚、令吾人想像該文爲迎合國民政府而執筆者、夫堂堂學者且爲國士徐樹錚之後裔果出此諂諛手段、不禁爲徐氏人格惜、復據巷間途說所傳、該文係經濟委員會主任陳布雷氏奉蔣介石之命而執筆、由該會委員徐氏出名發表於外、在論文發表前後、蔣汪二氏發表親日聲明、並與有吉公使鈴木武官會談一切、王寵惠赴日等、打開中日僵局空氣頗現濃厚、然就徐氏文中論旨詳加推敲、儼係奉南京政府旨命所作之測風球而已、中國一面打開中日間緊張局面、又一面表面上驟行接近日本、以此測探列强肝膽者、此是完全爲中國一種外交策略、恰有放揚氣球以測探風向之感、此不能不令人懷疑者也、

畫釋 春秋列國志
廖經世書 【102】

第二十五回 智荀息假途滅虢 窮百里飼牛拜相

五

奚叔辭去、奚遂留事虞公、及虞公失國奚周旋不舍、曰吾既不智矣、敢不忠乎、至事晉用奚爲媵於秦、奚嘆曰吾抱濟世之才、不遇明主、而展其大志、又臨老爲人媵、比於妾僕、辱莫大焉、行至中途而逃、將適宋道阻、將適楚及宛城、宛之野人出獵、疑爲奸細、執而縛之、奚曰、我虞人也、因國亡逃難至此野人問何能、奚曰、善飼牛野人釋其縛、使之喂牛、牛日肥澤、野人大悅、聞於楚王、楚王召奚問曰、飼牛有道乎、奚對曰、時其食恤其力、心與牛而爲一、楚王曰、善哉子之言、非獨牛也可通於馬、乃使爲圉人、牧馬於南海、却說秦穆公見晉媵有百里奚之名、而無其人怪之、公子縶曰、故虞臣也今逃矣、穆公謂公孫枝曰、子桑在晉、必知百里奚之略是何等人也、公孫枝對曰、賢人也、知虞公之不可諫而不諫是其智、從虞公於晉、而義不臣晉、是其忠、且其人有經世之才、但不遇其時耳、穆公曰、寡人安得百里奚而用之、公孫枝曰、臣聞奚之妻子在楚、其亡必於楚、何不使人往楚訪之、使者往楚、還報奚在海濱、爲楚君牧馬穆公曰、孤以重幣求之、楚其許我乎、公孫枝曰、百里奚不來矣、穆公曰、何故、公孫枝曰、楚之使奚牧馬者爲不知奚之賢也、君以重幣求之是告以奚之賢也、楚知奚之賢、必自用之、肯畀我乎君不若以逃媵爲罪而賤贖之此管夷吾所以脫身於魯也穆公曰善、乃使人持羖羊之皮五、進於楚王曰敝邑有媵臣百里奚者、逃在上國、寡人欲得而加罪、以警亡者、請以五羊皮贖歸、楚王恐失秦歡、乃使東海人囚百里奚以付秦人、百里奚將行、東海人謂其將戮持之而泣、奚笑曰、吾聞秦君有伯王之志彼何急於一媵夫、求我於楚將以用我也、此行、且富貴矣、又何泣焉、遂上囚車而去、將及秦境、秦穆公使公孫枝往迎於郊、先釋其囚、然後召而見之、問年幾何、奚對曰、纔七十歲、穆公嘆曰惜乎老矣、奚曰、使奚逐飛鳥、搏猛獸、則臣已老、若使臣坐而策國事、臣尚少也昔呂尚年八十釣於渭濱、文王載之以歸、拜爲尚父、卒定周鼎、臣今日遇君、較呂尚不更早十年乎、穆公壯其言、正容而問曰、敝邑介在戎狄、不與中國會盟、叟何以教寡人、俾敝邑不後於諸姬幸甚、奚對曰、君不以臣爲亡國之虜、衰殘之年、乃虛心下問、臣敢不竭其愚、夫雍岐之地、文武所興……

……犬牙、原如長蛇、周不能守而以畀之秦、此天所以開秦也且夫介在戎狄則兵強、不與會盟、則力聚、今西戎之間爲國不啻數十、幷其地足以耕、籍其民可以戰、此中國諸侯所不能與君爭者、君以德撫而以力爭、既全有西陲、然後阨山川之險、以臨中國而伺其隙、則恩威在君掌中而伯業成矣、穆公不覺起立曰、孤之有井伯、猶齊之得仲父也、一連與語三日、言無不合遂爵爲上卿任以國政、因此秦人都稱奚爲五羖大夫、又相傳以爲穆公舉奚於牛口之下、以奚曾飼牛於楚、秦用五羖羊皮贖回故也有詩云、
脫囚拜相事眞奇、仲後重聞百里奚、從此西秦名顯赫、不虧身價五羊皮、
百里奚辭上卿之位、舉薦一人以自代、不知所舉何人、且聽下回分解、

本日一大張

本行專售
アサヒ鶴各種膠皮靴鞋
物美價廉惠顧諸君

滿洲國總代理店
岡田洋行
奉天城內九門裡
電話 日 2861番
電話 滿 4405番

峻芝堂 註冊商標
湯氏斷癮救苦金丹
中央衛生試驗所化驗全國禁煙委員張主席題贈（除惡務盡）
天津特別市 展覽會得特獎（一百分）
衛生局化驗註冊▲社會局出示保護▲直隸省長傳諭嘉獎▲山西省署核准備案▲天津警廳化驗註冊太原警處出示保護▲漢口警處核准備案▲海關化驗通行無阻▲江西省政府化驗▲湖南禁煙會化驗▲全國鐵路及山東國展會均得優等獎▲上海商會給證獎勵▲風行海內六十八年本堂自清同治七年設立此丹專戒嗎啡海洛英等毒及鴉片煙癮輕者一盒十天重者三盒分兩星期用功效偉大品質純潔性和平用裝漢精美且飲食鑾增精神煥發已星各省官廳化驗註冊復經天津煙台濟南河開黃沙河安國昌黎無錫宣化淥鹿紹興等五十七處拒毒會試用成效卓著戒除者指不勝數收到各處藴函證明書▲前曾遂日在天津各報彼露每盒僅收回藥本現洋一元四角由舊曆三月二日起每丸漲價二角本堂發售此丹已歷六十八年非似市上藉廣告售假藥騙錢敝人者所可比擬是以本堂備於影印功效證明錄如將此廣告剪下附郵票二分當即奉閱
總號 天津 天津西馬路北頭西面
分號 天津 天祥市場 峻芝堂
△招請外埠經理處
哈爾濱道外正陽六道街口亨得利內柯爾登洋行經理
奉天 總經理 軍署大街 震泰報館 滿電話四二一七
外埠函購須附郵票一百四十六分
凡東北各大藥房大商店願分銷者請與天津總店通函商可也

新京家畜病院（田島）
診治 鑑定
狂犬病豫防注射

新京東四條通一二三
電話五四二一番

田崎治久律師事務所
◎日滿民刑事訴訟、民事、調停、政行事件、
◎發明、實用新案、意匠、官許商標事件、
前記一切之處理暨鑑定
陸海軍大臣指定律師
官准辦理士
律師 田崎治久
新京城內三馬路三（自來水塔傍）
日電四七六二番 滿電三六九番

●文士與佳人●體面要修飾●選擇優良品●雙妹生髮油●

最美髮光明 麗質勻 閨中姊妹贊雙妹

雙妹嚜 固髮膠
廣生行有限公司出品
雙妹嚜之生髮油能潤髮養血向為世界所稱頌而雙妹之固髮膠行世未久為男界所樂用以其品質之優美堪為國貨前途增光彩也

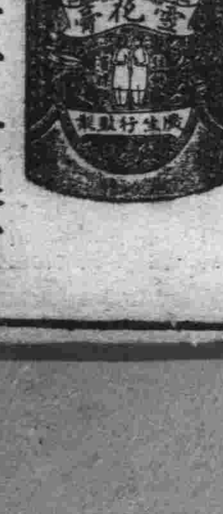

雙妹老牌雪花膏
廣生行有限公司啓

皇帝陛下昨日安幸大阪
神戶市準備熱烈之奉迎
聖駕廿三日乘比叡回鑾

【大阪廿日電】皇帝陛下、幸奈良日程已平安過去、廿一日將達臨日本大產業貿易中心之大阪、大阪市以春日之迫近眉睫、奉迎準備、纖悉靡遺、四百市萬民、在市街所懸如波翻雲旋之五色旗下、咸引領以望盟邦元首之幸臨大阪測候所、預測明日天氣快晴、且又適值星期日、屆時盛況可知也、湊田驛已高搭彩坊、御道所往、均清掃潔淨、府市商工輸出主辦奉迎會場之公會堂及大阪驛、均布置齊全、仰候聖駕之臨幸云、

【神戶廿日電】滿洲國皇帝陛下廿一日安幸大阪、神戶市刻下已預備奉迎、市民歡喜、達於絕頂、廿日午後三時廿分御艦比叡、以浮城巨體進神戶港、泊於所定位置之第四突堤、恭待廿三日回鑾幸乘之用、港務部、水上署、已行小汽船之總動員豫行艦上演習神戶港陸上海上均完成奉迎準備云、

皇帝陛下賞觀 鹿寄妙技 龍顏大悅

【奈良廿日電】廿日 皇帝陛下幸覽公會堂鹿寄、時公會堂園內所飼仙鶴兩隻突然振羽仰天高鳴、無心之鶴亦似奉迎者、聖上立視久了、奈良鹿守大東鶴公氏以六十四老齡、而精神矍鑠而吹其鹿寄之喇叭、並陳奏鹿不聞大東氏之喇叭決不群集 聖上並垂詢氏之種種妙技、沈宮相以下隨員、視爲亦非常希罕云、

皇帝陛下賜 神社金一封

【奈良廿日電】滿洲國 皇帝陛下本月廿日幸臨官幣大社、春日神社、玉串費並東大寺之香華費、陛下各以金一封賜之、

聖駕幸大阪之盛況
卅萬市民奉迎
親臨市民奉迎大會

【大阪廿一日電】皇帝陛下賞覽古都奈良春光而追懷日本古代文化駐蹕奈良旅館兩宵、廿一日朝由該旅館啓駕、午前十時由奈良驛出發、同五十分涖大阪湊町驛親臨中央公會堂奉迎式大阪市民歡迎之盛無加其上、沿途仰觀大阪城高聳目前天主閣之大鯱放金色之光亦示歡迎之意、沿途兩側、午前九時、府下各學校學生、青年團、愛國婦人會、在鄉軍人等奉迎團體及一般奉拜者肅然排列而恭候駕臨、其數約卅萬人、午前十時鹵簿涖臨前湊町驛內第一月台、有安井大阪府知事、第四師團司令部長、管下各隊長等百五十名、均着禮服、恭候奉迎、於是午前十時五十分御乘列車直入第一月台、停車驛、日淺大阪鐵道局長先導在驛前廣場、御乘汽車林主席接伴員、陪乘鹵簿沿市電南北鐵軌而進、皇帝陛下在汽車內對奉拜奉迎者賜以會釋、英姿爽颯、毫無疲倦、十一時涖市奉迎式場中央公會堂矣、

市民奉迎會誌盛

【大阪廿一日電】奉迎門交叉日滿國旗於潔無纖塵之中央公會堂南側、貴衆兩院議員大阪市會議員、及府市各部長專門學校以上官公立學校長實業家等、出席奉迎式者達四百數十名、正共禮服之襟整列會場玄關、有加加美市長、森商工會議所會頭等恭請者、及奉迎式委員等恭謹奉迎、稍頃、鹵簿抵會場正面、皇帝陛下自御乘汽車降車加加美市長恭導於前進三層御休息處、與出迎之東久邇第四師團長宮殿下晤面、經林出行走翻譯、首由殿下謂遠途來訪、深爲歡迎之言詞對此 皇帝其下則謂訪問帝都以來對於皇室以下官民之熱烈歡迎、殊爲感謝之言詞、乃行握手禮、日滿親善和之光景畢現、如斯乃幸賀休憩所、對奉迎式恭請者之安井知事加加美市長、森商工會議所會頭三氏、單獨賜予拜謁、及終再進休憩處與東久邇宮 殿下晤面作種種歡談、並賜覽於該堂陳列之大阪府獻呈銀鈑彫刻楠公父子圖、及大阪府獻呈銀製花瓶盆栽等等十時一點三十分

皇帝陛下與殿下一同起立、於市音樂隊滿洲國歌奉奏中在蘭花和洋各花馥郁香氣光溢式場中央北側正面、着席此後安井知事、進[illegible]

皇帝陛下駐蹕 須磨武庫離宮

【神戶廿一日電】廿一日午後一時三十分、於市民之熱誠之恭送中、由大阪啓駕之 皇帝陛下、途中無恙、於二時十五分駕抵須磨驛、當即駐蹕於爲歷史的訪問之最後行宮之武庫離宮、先是於須磨車站有湯澤兵庫縣知事、元尾稅關長、勝田市長立於南月台橋前恭候 聖駕於定刻三發之煙火燃放之時所乘之列車即已進站 皇帝陛下身着陸軍通常禮服威風凜凜、由車上走下月台對奉迎之前記三代表賜謁、經日淺大鐵局長引路、由站橋步過北月台至站、前即乘汽車、有林主席接伴員陪乘以簡略之鹵簿、於極肅中、即出離車站前之奉迎彩坊、又自天神橋之東向北而進、皇帝陛下聖容殊麗、對於沿途手舞日滿國旗而奉迎之小中學校學生、在鄉軍人、青訓青市民、均表示謝意旋即穩抵離宮矣、

皇帝陛下於十九日十一時幸奈良

皇帝陛下於十九日上午幸奈良正倉院

[illegible]所、與東邇宮殿下述分別之[illegible]辭午後一時廿分由宮殿下一同奉迎中乘汽車出發、沿堂島川前進同廿五分抵大阪驛由日淺一鐵局長先導登宮廷[illegible]車出發、同二時十五分抵須磨驛、而入武庫離宮矣、

[illegible]斷不承認
[illegible]特拉總統之正式答覆
並將表明其主張
[illegible]之責問案

[illegible]府、正式答覆書之內容[illegible]德國政府關於四月十七日在國際聯盟特別理事會所可決之法國政府提出之問責決議、應爲聲明如左、[illegible]對於該決議爲贊成投票諸國、無有以德意[illegible]判者而行動之權利、又該決議係對於德國之待遇者[illegible]欲新實行特殊之待[illegible]故德國政府應聲明斷然不[illegible]又德國政府對於在決議中所言及之諸問題、近將有表明共立場之意向、

美國擴充軍備
强化巴拿馬地帶之國防
派遣飛艇隊於阿拉斯加

【華盛頓十九日電】一日有事之際、巴拿馬運河地帶握美國國防生死關鍵、前此丹恩陸軍長官視察該地後、即力言强化該地帶防備之必要、並以疑心生暗思之故、而有運河地帶禁止雇傭黑人及其他外國人說之發生、上院陸軍委員會、十九日組織特別委員會、以北加洛棻納州選出議員李諾爾資氏爲委員長特就下列諸問題研究之、
一、起草排除巴拿馬運河雇傭外國人法案、
一、決定派遣視察團於運河地帶、檢討强化運河地帶案、而講必要之措置、

海軍當局發表計劃

【華盛頓十九日電】美國政府重視北方要地阿拉斯加之軍事的價値、決定於今年度派遣海軍飛行艇隊於該地、飛行艇隊、不久即就阿拉斯加編隊飛行之壯途、海軍當局十九日發表此項計畫如下、合衆國海軍飛行艇十二機由三地牙哥約翰遜司令官率領、嗜以艦空特務艦萊托號等二隻、定於二週內由根據地出發、赴阿拉斯加、飛行艇隊今夏即駐在阿拉斯加、至是否經中途島赴火奴魯魯、乃此後之計畫、現未決定云、

日民政黨 援助審議會
＝町田總裁演說＝

【東京廿日電】町田民政黨於定例懇談會席上演說謂現內閣既堅持緋閣時之精神以當難局、我黨即照最初方針以援助現內閣、次謂用此以闡明黨的方針、對國策審議會、有多大之期待、切望有以舉其實際則係言明援助之方針云、

因土耳其之要求
海峽重整軍備
巴爾堪諸國軍備競爭

【雅典十九日電】巴爾堪半島以巴爾堪協定漸得曙光、自土爾其政府、要求達大尼里海峽武裝以來、風雲俄然告急保加里亞之再軍備、已有不能阻止之勢、巴爾堪諸國均爭先恐後競爭軍備、希臘陸軍當局十九日發表之國境防備強化案、當係應乎此形勢之應急處置云、

百聞不如一見

性爲人生有至密切之關係故人不知性亦耻也欲知性者盍往一視

關於性的藥品及器具應有盡有□惠治生殖器發育不全□專治弱小性慾減退□物理的電氣治療器具及各種藥品□專治限製產兒各種器具及藥品□產生用器具□解絕男女性的煩惱珍奇器具□家庭和睦藥品□通經藥關於性的參考書畫洋品雜貨各種膠皮性的製品零整卌發通信照會三分切手封入函索詳章付日郵票三分即寄

性百貨店　頭道溝富士町二丁目　密庫妮淥塘左近

舒肝健胃丸

平肝順氣開胃健脾　一切胃病各症良藥

此藥專治、男婦肝鬱、氣滯、胃不消化、飲食停滯、時常打隔、嘔吐酸水、胃腸脹痛、兩脇攻痛、及日久心口疼痛、噎膈轉食、心腹病塊、癥瘕痞積、氣逆攻痛單變鼓症、因氣胖腫、食積、寒積、蟲積、氣積及茶寒、酒寒、心腹各症、服之甚効、功效舒肝順氣、開胃健脾、開鬱化滯、散積消、聚平肝導滯、散癥、除瘦强健、胃納、闊腸通便、消除煩悶、舒暢氣血、通暢百脈、凡係因氣因食所患肝胃各症、無論老幼、效服之治胃病的良藥也、

◇每袋定價現洋一元半打五元函購不索郵費

總發行奉天鐘樓北　關東大藥房

鳴謝康德　黑金剛膏　發行所奉天大西關啓宇里東爾廬　每貼定價國幣壹圓

主治（男子）手足、麻木、腰腿、肚疼、遺精、小腸、疝氣、寒積、食積

（女子）經血、不調、赤白、帶下、血山、崩漏、久不、生育、等症

經售處　新京三道街中西藥房吉林河南街中西藥房四平街天德堂藥房公主嶺河北三合德藥店奉天小西關祠堂大生藥房奉天城內四平街普克德藥房奉天大西關大街同德藥房奉天大西邊門外實康藥房奉天小南門內藤華藥房奉天大西關美利時表店奉天工業區雲程藥房奉天電車道東北藥房奉天北市場萬國藥房奉天大西關泰山玉熊岳北門內新泰興藥房安東廣濟堂街兄弟藥店遼陽北門內東英藥房大石橋（南滿線）衛生復瓦房店（南滿線）康德記藥店營口馬市街洪春堂鐵嶺和發久藥店千金寨縣署街信仁堂安東中富街東盛增遼安東中富街弟兄藥房遼陽北門內義和堂

上山醫院

外科、花柳科　內科、婦人科

院長　醫學士　上山源六　電話五七九五番

場所　朝日通二十一番地　日本橋迹朝日通向右第五門

律師　黑田法律事務所

日滿民刑事訴訟、顧問鑑定　對於官廳呈請之事、商標註冊呈請

日本律士　黑田實　日本橋通八十三番地（新京百貨店隣）大信洋行三層樓上（入口右側）電話五四四九番

丟失門證聲明

敝人佩帶之泰發合三層樓上四十二號門證日前因一時失愼丟失無論落於任何人手概作無效特此聲明

泰發合三層樓上唐永祥啓

本報啓事

海林分社社員姚子貞於三月十六日免職此後概與本報無干特此聲明、

穀雨植樹已在南嶺舉行
各校之學生均列隊參加
鄭國務總理大臣以下各要人均參加
張實業部大臣及來賓多有重要演說

新京帝政紀念全國綠化運動第二回植樹節、於四月二十一日上午十時、即舊歷三月十九日之穀雨節、假本市南嶺綜合運動場舉行、是日碧空無雲、微風拂袖、式場前懸我帝國國旗、隨風波蕩、到場者除主辦者金新京市長、張實業部長大臣、阮國都建設局長、等各該市局部人員外、來賓者有鄭國務總理大臣、增參議、馮大臣等要人並本社記者以及新京全市各學校各團體商民等總共不下萬人之衆、式典盛極其大、鐘屆十時乃告開會、其次序始爲參加者整列、嗣由金新京市長致開會詞詞意略謂植樹一事可以調和氣候、防止水旱之災、薪資可以培養、今日蒙各界人士到場參加、不甚榮幸之至、並希到場諸君對於當局有意義之提倡、勿視俱文切實實行植樹、則將來成績大有可觀云云、詞畢、依次爲奏國歌、實業部大臣講演、來賓講演、赴植樹地植樹、植畢歸會場、再奏樂、最末由阮國都建設局長致閉會辭閉會、張實部大臣之講演、係說明植樹之利益、關係民生匪淺、我國以王道立國、在在爲人民謀福利、冀達實現完全樂土、是故政府之提倡綠化植樹本意也云云、鄭國務總理大臣之講演亦爲講說植樹有益於人民國家等語、惟講演中有『三年樹樹、十年樹人』二語、誠爲全場提神不少、是二語係爲希望我帝國之發展猶如一日千里也、有意義之本年新京綠化植樹運動典禮、十一時半許、遂於盛大歡舞中、三呼萬歲而告舉行完畢云、

蹴球員皆榮受恩賞
奉迎花電車四十燦若織錦
上海新聞記者有人蒞京都
本報特派記者余遇仙航空通訊報告

十八日爲我國皇帝陛下蒞京都之第三日、記者、因欲訪謁各大臣、須得特別許可、乃於清晨、赴警察署、訪問署長、據署長所談『署長在行在伺候、無一時之暇、旅客來京都者、屬何街道、即可訪本管警所轉達一切』乃復赴驛前警所經特高係野吾警官接待、復與特高係長安田寅吉晤面、談及『欲往京都旅館、訪謁各大臣、請求許可、據稱須於御駕幸日之前、得有外務省之許可、始得自由謁見、因記者爲滿洲記者、故非外務省許可不可、然臨時許可者若有東京警視廳之證明、亦可謁見、但各大臣無一刻之暇、日本記者、經特別許可者一二人、亦未能見面、不必空勞往返』記者詰『在東京謁見謝大臣情形』則答曰『彼係偶然的、且有滿洲國公使館員同行、故不以記者資格待遇也』旋經該係長、囑野吾警官、偕記者赴京都旅館、一爲探詢、正値午前十一時許、皇帝陛下、行幸二條離宮及金閣寺之時間旅館中扈從人員一空、無可請求、乃偕野吾警官、乘汽車遊清水寺、更乘電車遊圓山、俟歸社後再作遊記、以餉讀者、在遊覽之時、據警官所談、御駕蒞東京時、各大臣與何人晤談、固未得知、至在京都旅館則與外人見面者、只一通達之活佛、其餘請謁者、均以忙故、無暇接待、因公式訪問及答拜與宴會、均預定時間、實無絲毫餘暇也、本都警察、已警戒一個月矣、幾有不眠不休之狀態、原定鑾駕通過街道、任人民拜觀御容、旋以不妥、復一律禁止且爲保衛各大臣起見、如凡無特別許可者、由傳達處即一律謝絕、日本記者亦然、

記者詢以『御駕昨日觀蹴球之戲、係何人表演』答曰『此日本之古式蹴球、仍以綫球或魚泡爲之、在御殿蹴球、近年只有三次、一爲皇太后陛下臨京都時蹴球、二爲英國皇太子蒞京都時蹴球、三即此次恭迎聖駕之蹴球、蹴球地點、既在宮中、非尋常人可得入者、故凡蹴球者、限定簡任官以上之資格、此次蹴球者十八人、多係貴族、如公侯伯子男之位、所穿衣袴、亦與平常蹴球者、完全不同、此次蹴時、各警官亦均在宮外伺候、未得入殿惟各顯貴者所着蹴球之衣袴則偶一見之、均以最佳材料製之、且各員均蹴球名手、故當時盛況、必有可觀、聞御駕御覽蹴球之時間、原定五分鐘、然竟延長至十分鐘乃出之上意、各蹴球員、一律感激、聞聖上御覽蹴球、聖衷欣悅、曾有褒獎、又此次對在平安神宮辦理奉迎會之關係官員及宮內住持咸有賞賜、惟府知事及市長、則單獨另有所賞、來日御駕幸奈良時、此地各奉迎員當有所賞、因離東京時已有先例也、此種賞賜、可爲滿日親善之永久紀念物、當傳之子孫、世爲保存』云云、自嵐山歸時八適有花電車、遂乘之返旅館詢車守以此次花電車之數、曰『二十輛』又詢以市營公共汽車之花車、共計若干曰『亦二十輛』一至夜間、兩種花電車花汽車之上每車各色明電燈數百盞、招搖過市日間則滿日國旗及櫻花蘭花五色包圍、光輝燦爛足引起全市人民恭迎鑾駕及滿日親善之感、

十八日午前十時、御輦自都旅館啓鑾、蒞二條離宮及參謁金閣寺、正午鑾返行在、斯日道旁之拜觀團體、多自鄰近各處、專誠爲恭迎及拜觀而來者、各團體中男婦老幼均有、左肩至右脇間、懸佩各色之帶、帶上繡字、如某某參謁團、左乳上方、則佩特許參拜之標識、大都以滿日兩國國旗、交叉爲記、例如此次府署市署警署等奉迎人員、亦一律特製徽章、徽章爲圓式、亦以滿日國旗交叉爲記、左爲白地紅日旗右爲五色旗、穿禮服時、佩於左方衣領反折開叉點尖處故凡佩有此等徽章者、即係奉迎關係職員、令人一望而知、至其他奉迎團體、則各團自製徽章、然均不離兩國國旗意味、如以日光旗爲章者則以五色旗爲帶、此曾住京都旅館之外國人(英美俄)等無論男婦老幼、亦均另佩標識、昨見俄國兩男一女、年約半百矣、胸前所佩者、則爲全綠徽章、綠中加一小紅圓心、而帶則白色、詢之館員、蓋亦新聞記者之流、因此次聖駕訪日、實開東亞歷史之先河、實行兩國元首會面之第一次、故各國間咸爲注目、據聞上海方面、且有新聞記者來京都、現寓驛前旅館、則中國方面、亦重視訪日之行、可以想見、因御駕訪日、不僅滿日之團結愈堅、而於將來東亞和平之前途、亦於此種善良堅定之佳種、勿怪世界目光、俱有所集視於此云、

奈良市之奉迎

日本之青年
在妓館自殺

本京東三馬路初音日妓館、於十九日晚有局客浦山吉三郎(廿五)來宿服毒多量、廿日晨五時、始被妓女發見加應急救護、意識尙不能明瞭云、

三河街道水患可除
在海拉爾河修築混凝砂土橋
於前十七日開盛大起工式

【海拉爾二十一日電】通三河要路、伊敏河之河橋、前年曾修架船橋、因流水、及結氷所致、不耐使用、迄至破壞、今回擬用混凝沙土、修築耐久的橋樑、國道局哈爾濱建設處、在解氷時、於前十七日午前十一時、開始動工、海拉爾各方人士、春臨之郊外至現地、開盛大之起工典式云、

狂戀男女之逆行
燒殺伯父親師未遂
奉天放火事件眞相

【奉天電話】奉天大西關與基市場南門外燒餅商蘇達三、(五九歲)之姪女張王氏(二十二歲)與本屋柜夥蘇之徒弟康福成、夙有獸行、因蘇不允、夫婦難成、積怨已深於上月二十九日拂曉、該狂戀男女、放起火來、擬將可憎之蘇某燒死火內、幸被巡邏中之西關警署署員發見、一時大爲騷然、結果、因消滅得法、未成大禍、僅燒頂棚之一部、遂即滅矣、

最近該當事者、康福成、河北省人(二十八歲)及張王氏、男女狂戀共謀燒殺蘇某放火之事、完全暴露十七日該二人以殺人未遂放火罪、提押於瀋陽警察廳司法科矣、

犯人康某、前在北平、曾拜蘇爲師、學習木匠、彼時蘇亦在北平作木匠業、去年秋蘇廢棄木匠營業、來奉開此燒餅舖、未幾康亦後追來奉在該舖傭工、同室住有蘇之咸姪女該犯人張王氏、一見有情、密合多次、如漆如膠欲定百年、乃共商於蘇、而頑固之蘇某、一味不允、該二犯惱恨在心、色膽如天、乃生殺人之心、計議已妥、竟於上月二十九日上午四時半頃、乘蘇就未寢起之際、用洋油引火、屋內屋外點火兩處、擬將蘇燒死、然後再拜花堂、但天理昭彰、終歸失敗、竟落法網、殺人未死好事未遂而身先受刑、如此逆行共報應不亦宜乎、

綠化運動
着々進行

滿洲國、爲講求產業、燃料保安、治水、水力、風光等各方面之必要、滿洲國之綠化運動、同去年春、帝政實施、由實業部、民政部、文教部、軍政部、開始舉辦運動之先、當然須普及植樹之思想、對植樹思想、擇優良學校、爲造苗圃、並栽植諸草樹木、將來可爲國民產業上之中堅、對軍人亦期徹底了解植樹思想、於兵營各地、亦行植樹、再發行其他小冊子、並開講習會云、

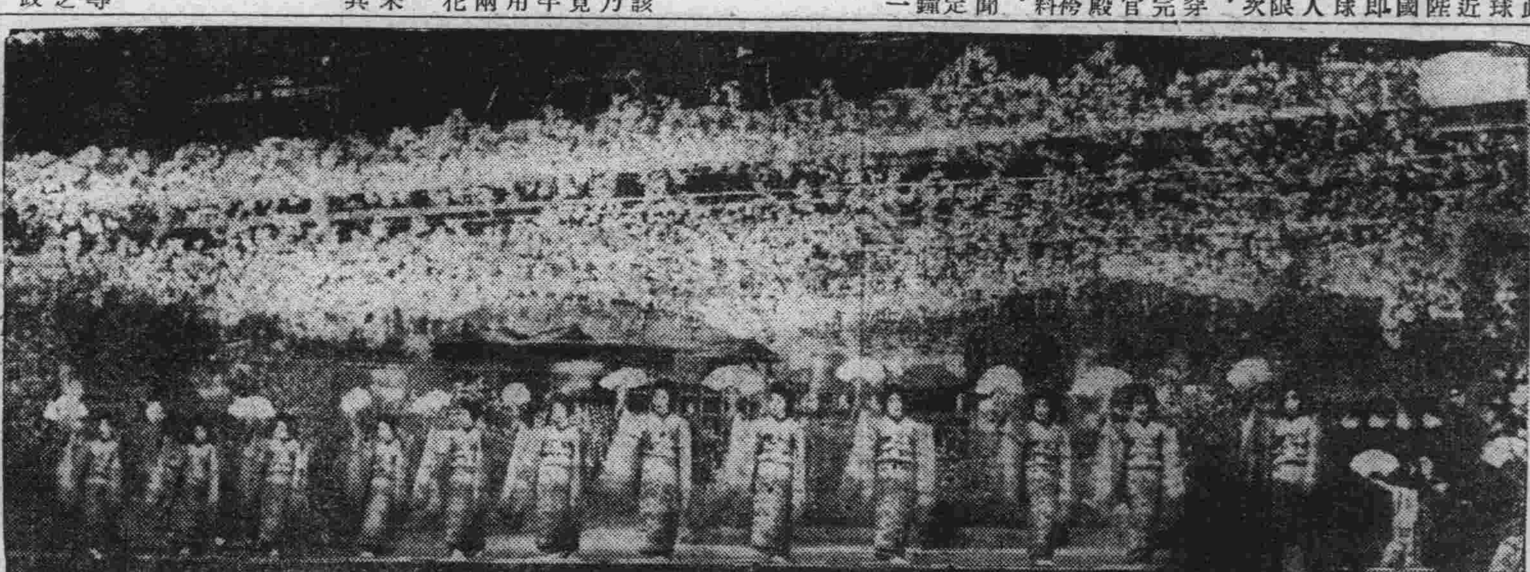
京都名物都舞踏

齊齊哈爾市
防空演習第二日
蒲司令官巡視市內

【齊齊哈爾二十一日電】齊齊哈爾附近、第二日防空演習繼續前日、由午前八時開始蒲北防衛地區司令官、視爲察警護班救護班、防毒班、之活動狀況、午前九時三十分、乘自動車、巡視市內、並聽取各班互相報告云、

南嶺植樹時鄭總理大臣植樹(上)　張實業部大臣演說(下)

日本各界　奉迎聖駕紀念廣告　(姓字筆畫爲序)　(國通介紹)

山鹿清華　京都市岡崎北御所町

川島織物所　川島甚兵衛　京都市西陣

中山正善　奈良縣丹波市町

奈良市長　石原善一郎

株式會社松村組　取締役社長　松村雄吉　本社　大阪市東區大手通一丁目

岡崎汽船株式會社　社長　岡崎忠雄　神戸市神戸區浪花町

奈良市會議長　鈴木奈良市

大阪商船行輪

●開往門司神戶大阪 □此船有三等倉▲此船經由廣島 開上午十時
亞米利加丸 四月廿三日
吉林丸 四月廿四日
扶桑丸 四月廿六日
□夏德露丸 四月廿七日
烏拉爾丸 四月廿八日
哈爾濱丸 四月廿九日
●開往橫濱（到塘沽止）
朝熊丸 五月 六日
●開往上海福洲基隆高雄 下午三時開
中華丸 五月 七日
●船票發售 滿鐵沿線各站及各埠日本國際觀光局
車船連運票（往復票火車減二成輪船減一成通用期限兩個月）大連門司神戶間輪船票（買往復票返程票價可減二成通用期限叁個月）發售
●專屬貨物代辦處 各地國際運輸會社
大阪商船株式會社
大連支店（電話2•二三二二）
奉天出張所（電話四八九）
新京出張所（電話三二六）

朝鮮郵船行輪

開往青島仁川 會寧丸 四月 廿六日
●開往仁川長崎鹿兒島三角 清津丸 四月 廿五日
前記輪船出口時日因天候關係或有更變
朝鮮鐵路各站以及本行輪船經過各口可裝與滿鐵連絡之貨物※有上記號者純係貨船不售客票並可發行前項連絡提單代賣海圖及航海路誌
朝鮮郵船株式會社大連代理店 近海郵船株式會社大連代理店 大連市山縣通一八一 日本郵船會社大連出張所 電話2•三九、2•七三三番

近海郵船行輪

●開往橫濱 勝浦丸 四月 日
●開往天津 淡路丸 四月 三十日
●開往長崎鹿兒島 千歲丸 四月 三十日
●開往營口 新瀉丸 四月 廿六日
●開往基隆高雄 岐阜丸 四月 廿八日
專屬貨物代辦處船票代賣處 丸二商會電話四二四六番 各地之日本國際觀光局

阿波共同行輪

●開往芝罘威海衛下午仁川 卅六共同丸 四月 廿四日
●開往芝罘、青島 十六共同丸 四月 廿五日
●開往天津仁川鎮南浦 清津丸 四月 廿五日
本會社代辦山東鐵路及朝鮮鐵路各種運輸一切事務
阿波共同汽船會社 大連市山縣通電話（2）五〇〇一番

日本郵船行輪

●開往李浦 豐岡丸 五月 八日

大連汽船行輪

●開往青島上海上午十一時 奉天丸 四月廿三日 大連丸 四月廿七日
●開往天津（塘沽止） 天津丸 四月廿五日 長平丸 四月廿七日
●開往壺蘆島（載客） 日東丸 四月十九日
●開往基隆高雄（載客） 山東丸 五月 五日 山西丸 五月十五日
●開往新瀉伏木敦賀（載客） 河北丸 四月廿八日
●開往芝罘清津雄基（載客）
大連汽船株式會社 大連市山縣通 電話2•七一三一番 日本國際觀光局中國旅行社

布路洋行

日本橋通六三番 電話五八四四番

請看 新到各種綢緞羅紗價目克己駕臨參觀無任歡迎

要寫好字就要用好毛筆

本莊總經售處雲和閣戴月軒各種書畫名筆種類齊全品質優良經久耐用保管回換并採辦湖南湖州北平各大工廠名筆歡迎各書局各筆莊批發批價特別低廉貨品保管挑換并售徽州各種名墨

萬源湘繡湖筆莊啓 日長電話二五五二番 新京大馬路三馬路口 奉天城內鼓樓北路西 支店新京泰發合三樓

新京市商會啓事

啓者案據實隆銀號債案清理處報告該號原報欠外匯債各欵約計大洋一百二十萬元欠內債欵資產亦約在百萬元左右截至本年三月底通盤結算除有抵押債權作價抵付普通債權存欠劃撥外欠內債欵淨剩大洋十一萬六千餘元欠外債欵按本年三月底市價鈔票兌金票一三三三銀小洋兌鈔票八五扣其餘均照法價計算淨核鈔票四十六萬一千九百餘元前後收進現欵共核鈔票五萬五千四百二十餘元惟欠內債欵多係荒商流戶無從尋找如再進行追討不但入不敷出恐收進現欵亦難保存當經召集債權委員會公决結束將收存現欵鈔票五萬五千四百二十餘元按所餘債權鈔票四十六萬一千九百元（因收進現欵是鈔票故一債欵亦按鈔票支付）平均分配每元攤付一成二之數（即鈔票一角二分）此欵由商會代付該債案清理處一即於本年三月底撤銷除呈報主管官廳備案外爲此通知各債權一體知照凡存有該號匯票債欵者希即携帶票據來會具領倘因路遠或數少未便前來者可將票據函送過會或委託他人代領以便照付勿延此啓

新式簿記招通信學員

人非有專門的學術不易在社會上立足欲學新的專門學術又因維持現在的環境和職務而又不能離身惟有投入函授部學得新式簿記爲最好的一個良機因爲通信教授第一不拘時間第二不曠正業詳細章程請附郵票四分爲明寄交新京滿洲郵政局私函信箱第二號即寄

駐京 大連銀行簿記講習會函授部啓

●頭痛只用…哈勒亞客● .30 .50 1.00

瀋陽電影院

廿一日至廿四日

良宵

是千金一刻之宵
是最足低徊之宵
是萬刼不回之宵
是揭竿起義之宵

神秘女郎 談瑛 改變作風之新作！

良宵不是懷疑婦女的貞操問題！而是指示婦女貞操問題的正軌！

良 宵

弱者之呼！婺婦之泣！

聯華公司又一大傑作！

康生医院

一般各科 隨時應診入院

日曜日 午前診治 午後休診

新京三笠町郵便局對面 電話二二一九四番

北平老便宜坊新幕廣告

本坊設在北平後門由明代至今歷有二百餘年名聲遠播遐邇咸知惟我滿洲新京爲王道發祥之域本坊分號尙付缺如故各界諸君有聞知本坊之名聲者咸抱向隅之憾本坊有感於斯特在新京設立分號籌備月餘莊嚴修飾規模可觀茲擇吉於本月五日開張並由北平聘請名師銳意求精專作平豫各種大菜味美適口齒頰留香包辦滿漢酒筵堂會及應時便酌小吃等一律價格從廉杯盤豐滿又由北平購到肥大塡鴨遠年陳紹各品名酒四季點心應有盡有與衆不同各界諸君盍速乎光顧方知言之不謬也

本號設在頭道溝東三條通九番地 日長電話五三六七番

本坊主人謹白

新京華北天古玩珠寶店

本號新由北平各大府第搜羅各種歷代古玩金石佛像珠翠鑽石珊瑚瑪瑙碧璽子母綠漢玉舊玉各種圖章菩提念珠佛頭等物以及各種奇珍異寶世所罕有之奇特貴重珍品各種禮品甚多只因北平市面金融奇緊購價甚廉因酬謝顧主起見照價廉出售各界惠顧諸君勿失良機惠顧參觀無任歡迎敝號專收最高翡翠如存有好舊式翡翠欲割愛者請駕臨敝號價必從豐

開設新京頭道溝東三條通賓晏樓對過

本店主人啓 借用自動電話二八三三番

鐵骨橋梁 五金製品 製造各種機器
土木建築 設計製圖 其他承辦

北滿唯一之大鐵工廠 如蒙參觀局勝榮幸

服部組

國都新京住吉町二丁目八番地

鐵工部 土建部 電話 長三九六三番 長四八四四番

本部 奉天浪速通三五〇地 電話三七六九番

服部組鐵工廠全景

何必常患

背痛

五十年之成績

第威德製藥公司歷蒙全球五十餘年百試百驗之成績。爲敢擔保凡患 背痛 腰酸 風濕 骨痛 骨節筋骨疼痛 遺精 便濁 小便赤熱 小便短少 膀胱便溺等症者。一服第威德補腎丸。立即愈好。

此丸在中國全國飽受各界讚賞。咸稱靈驗無比。因彼等所患病症。歷經他藥醫治。皆無能爲力。服第威德補腎丸後。即獲愈好。請即向東三省獨家經理營口源來盛洋行或各藥房購用。閣下亦能獲此同樣效果也。

第威德補腎丸

說來娓娓動人

她說……總之雙鶴牌的種種優點我已經說過了諸位吸了也都表示滿意的我是最愛吸雙鶴牌的我以為香烟中再比雙鶴牌經濟優美的是沒有的了

雙鶴牌香烟

CVA-29

超等牙粉 太甲牌牙膏

奉天同昌行牙粉製造廠

瀋陽中街賓記胡同自動電話二三九號

中國銀行

資本 銀元二千五百萬元 資產 銀元八萬五千萬元

營業要目

存款	定期存款 穩固利厚 隨時抵借
	往來存款 領用支票 收付便利
	特種存款 憑摺收付 手續迅速
	中外貨幣均可收存
匯款	種類分電匯票匯信匯
	分支行遍設各埠均可通匯
	世界各國均可通匯
押款	進口出口國外開信用證均可辦理
代收款項	本埠外埠國內國外概可承辦
兌換	中外貨幣日有行市價值克己
放款	抵押放款貼現放款
通信代理	通信辦事並代顧客辦理國外通信
買賣證券	顧客委託承辦買賣

南北滿分支行 瀋陽 哈爾濱 新京 吉林 黑龍江 綏化
大連 安東 營口 開原 公主嶺 山城鎮 錦鄭 通遼

（電報掛號六八九二）